SATURDAY NOVEMBER 26th, 1938 THE SIN WAN PAO PUBLISHERS: PACIFIC PUBLISHING CO.

新聞報

中華民國二十七年十一月二十六日星期六

第一萬六千三百三十一號

今日本報七張半

售國幣四分五釐

INCORPORATED DELAWARE U.S.A.

馳名京藥 太醫審定

供奉內廷 秘法合製

集中京藥

首創第一

各科各門 安全靈驗

應有盡有 用過皆知

北平藥局

上海河南路拋球場

電話九一八五九號

大廉價三星期

本品最大特點

硬膠化軟

科學精煉

既不腥氣

尤無沉澱

藥力加增

服法方便

功效

補血 潤肺 滋腎 養陰 益氣 平肝

主治

血虛血枯 腰痠骨痛 經水失調 胎動不安 虛癆咳嗽 吐血鼻血

每瓶定價三元：內裝實足一斤

廉價減售八折

海上名醫鑒定本品親筆證明

證明書

北平藥局所出藥煉陳阿膠，滋陰活血，益氣除風，凡年老津液枯耗，氣血虧弱，及婦女經期不調，諸種虛損，服此奏効奇捷，特為證明

謝利恒 陳存仁 葉熙春 蔡香蓀 顧渭川 秦伯未 徐相任 朱子雲 丁濟萬 丁仲英 徐小圃 郭柏良

潤肺補血

藥煉陳阿膠

為身應補！

為家應補!!

為國更應補!!!

同胞們，已往不諫，來者可追。

大家努力，大家起來；

為國齊進補。

進補！進補!! 進補!!!

九天大補膏四大補力

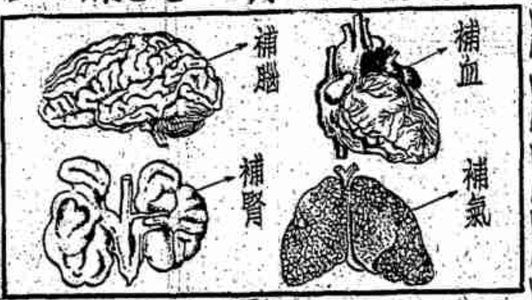

海上名醫鑒定本品親筆證明

證明書

北平藥局所出九天大補膏，係內府秘方，經本醫師審定，著[illegible]

謝利恒 陳存仁 葉熙春 蔡香蓀 顧渭川 秦伯未 徐相任 朱子雲 丁濟萬 丁仲英 徐小圃 郭柏良

培元固本

九天大補膏

每瓶定價三元：廉價減售八折

內裝實足一斤：可服一月之久

補力面面具顧：服後身強體壯

購此一瓶，贈送式樣美觀電玉標準藥起一把

本局精製藥煉陳阿膠過程

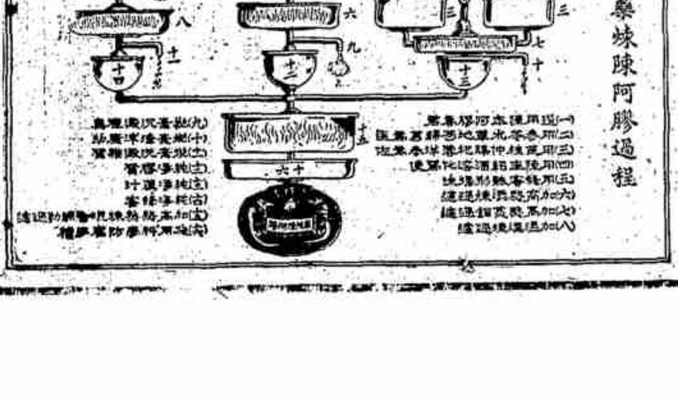

進補前應服本局特製之表散風寒疏通宿滯

進補先導飲

大凡進服補品，宜先注意外無風寒侵襲，內無積滯停留，緣補益之品，類多滋膩，相與膠結，貽患堪虞，斯預事清導之宜講求也，清導之効用，遇風寒則表而散之，遇宿滯則疏而通之，表裡清澈，營衛協調，然後進服補品，庶幾吸收充分，此劑即本是項需要而設，解表達裡，疏衛和營，配製盡善。

每服定價四角，購此一瓶，概贈一服。

選辦北平各家馳名丸散膏丹

乾隆御方

九九還童酎

調理陰陽 生精益髓 補血養顏 煖宮種玉 返老還童 延年益壽

每瓶廉價四元八折

加料特製

人參再造丸

選料精良 藥味濃厚 綢裹蠟封 久藏不變 與眾不同 祇有一種

每丸一元[illegible]廉價[illegible]

採選參茸桂附麝黃珠珀細料

開幕特價 為期匆促 還臨枉顧 多抱歉忱

秉茲冬令 需補方殷 廉價供應 答謝盛情

南京路中●電話：九二二八五●轉接各部

中國國貨公司

綢緞部
冬令新出品綢緞數百疋
每天增加花色 今日繼續犧牲
買一尺放一尺

布疋部
永不退色
麥琪綢
每尺二角八分

棉織部
經濟被頭
每條五元六角

襪子部
冲鹿皮大口女手套
每副九角

內衣部
鵝牌厚絨各色球衣
每件一元半
羊毛西裝圍巾
每條一元三角五分

服裝部
純羊毛女外衣
每件四元五角

英商元芳洋行敬告各顧客

本行備有叫莊各牌現貨如元羽綢泰西緞尺六羢直貢呢等定價克己於每星期一印有價目單送閱倘蒙惠顧請向賬房接洽（電話一四三〇八）

方九霞銀樓

南京路虹廟對面

金銀飾物 珠翠鑽石
禮品器皿 新張伊始
白金鑲嵌 全部廉售

電話 九五二一五五

現金徵求贈獎方法

[illegible]

特大五十支裝

金字塔香煙

空聽。圓蓋。件件均能掉換贈品 內附獎券

煙中鐵軍 清香雋永 提倡試吸 暫售四角

萬聽為限！

積存圓蓋券十張掉換 賽銀鋁質烟盒一只

額外犧牲：為酬答愛吸諸君起見凡積存空聽五只可掉換十寸原底明星美術照片一張機會難得幸勿錯過

特約掉換處

戈登路 鼎豐
斜橋 協盛昌
徐家匯 新順記
曹家渡 鼎和祥
新閘路 源泰祥
英大馬路 源和
東新橋 滬一
海寧路 昇昌永
法大馬路 全昌
馬立師 茂昌

中國福新烟公司謹啓

日軍圖打通廣九線
竭全力向深圳進攻
桂軍在西江佈置周密陣地
準備協助粵當局收復廣州

▲路透社廿五日重慶電　華南傳來之華方消息、證實深圳北面業已發生戰事、日軍現由西北兩面合攻深圳、一路沿廣九鐵路、向九龍邊界南進、一路由西趨東向深圳疾進、聞第二路乃在珠江口南頭登陸者之軍隊、

▲快訊社香港二十五日電　深圳迤北之戰事、甚爲激烈、日軍爲欲打通廣九鐵路計、現分二路向深圳華軍圍攻、聞華軍在深圳附近、築有强固防禦工事、進攻之日軍、難免遭受重創、

▲路透社二十五日香港電　日軍今晚已抵深圳、難民數千現倉皇避入英境、

▲香港廿五日電　粵省戰局、自日軍由台廈大舉增援以後、戰事轉趨激烈、連日東西北三江及廣九路方面、俱有激戰、華方大軍雲集、現正在佈置中、大規模反攻戰事、恐尙須有待、探日方之意、似擬在華軍佈置妥當以前、先打通廣九路、以除後顧之憂、故已在寶安登陸、然後再續向東西北三江推進、以解救廣州之危亟、現桂省當局、一方面爲保衞西江計所以保衞廣西、一方面爲協助廣東當局收復失地起見、已在西江方面、有周密佈置、第五路軍參謀長夏威、統率×師之衆、佈防在肇慶梧州之間、而桂軍毛師則力衞南路、此外西江與南路民衆武力、亦積極發動、張炎在合浦靈山一帶、集合勁卒數千人、組成游擊隊、財政廳長會養甫、建設廳長徐景唐、均擔任西江游擊指揮、

眼科　孫鏡陽回滬
地址：卡德路（王家沙）福臨里九號
電話：三六〇五五號　古今眼科醫院

MEAT JUICE ● ESSENCE CHICKEN
獅力牌　牛肉汁　雞汁
冷榨法提鍊加配珍貴補劑信譽久著之滋補聖品
德國瑪爾葯廠監製・華達葯行經理
各大公司藥房均售

吳良材

地址：南京路二九七號拋球場西
電話：總機九七〇二六轉接各部

過去具：
四種特點
二百多年信譽　本公司創立迄今，已有二百十九年之悠久歷史，因貨信用可靠，所以聲譽卓著，爲中外人士一致公認品質高貴價低廉之榮譽出品。
始終一價制度　本公司始終實行一價制度，永遠保留最低價之標準，所以顧客在購買時，不獨可省討價還價之麻煩，抑且於事後免得上當與吃虧。
完全設廠自製　本公司除經理歐美名廠出品之外，尙有美品，因之成本減輕，故能以最低價供給顧客。
用舊仍可作價　本公司所售名出品之水晶眼鏡及茶晶眼鏡，因其有獨特之品質，與夫優異之功用，故本公司用舊仍可作價掉換，與市上者迥然不同。

現在有：
四大貢獻
承製光學儀器　本公司鑒於國內尙少光學儀器之製造，歐陸國之專門技師合作承辦，故對於製造眼鏡之外，特聘光學專家，更有極大幫助。
提倡放瞳驗光　本公司深感市上一般單用機器從事驗光者，時由中國模範眼科醫院眼科名醫協助，施行放瞳驗光。
創設三用眼鏡　本公司在夏天，以其強烈太陽，有損人目光，既有太陽眼鏡之貢獻，故在冬天寒風瀰漫，灰砂飛揚，雪光反射等情況下，更有三用眼鏡之創設。
定貨三時可取　本公司又爲便利起見，添設大批最新自動電流機械，檢定技術人員專職辦理，不論任何光度，三時即可取貨。

日軍大舉增援
意圖侵入廣西

▲快訊社香港廿五日電　據此間外人方面所接消息、於過去一星期、自華北調來粵增援之日軍、約有三師團之衆、內有一師團係自長江方面調來者、據觀察家之意見、粵省之日軍、不久將在華南作大規模之攻勢、其主要目的、在侵入廣西、威脅雲南、

華軍固守馬房
日軍中伏慘敗

▲四會廿四日電　三水日軍連日進犯馬房、均不得逞、廿三日夜復作第三次之强襲、以裝甲汽艇水陸坦克車、掩護騎兵數百、渡河西犯、華軍預悉其謀、增兵埋伏沿岸、嚴爲戒備、俟日騎衝至中流、突起邀擊、予以痛擊、日軍猝不及防、倉皇潰退、是役華軍擊沉日汽艇多艘、日兵及馬匹亦傷斃過半、救誅不遑、當夜復以一部竄襲馬房以南之正匯墟、被自衞團隊迎頭痛擊、不支而退、

▲四會廿五日電　三水之日軍、十二日起、沿廣西公路北犯蘆苞、與華守軍在梅埔附近發生接觸、旋被華軍擊退、連日激戰結果、日死傷約五百餘、華官兵亦略有傷亡、現蘆苞黃塘三江一帶、均無日蹤、

日犯欖岡之役
華軍壯烈抗戰

▲肇慶廿三日電　廿二日晨日軍由三水方面來犯欖岡、華自衞團奮勇抵抗、日軍未得逞、增援兩次、以戰車五輛、坦克車兩輛、汽車十輛、馬百餘匹、小鋼砲數門、橡皮艇八隻、水陸夾攻、自衞團仍奮勇衝刺、不肯放棄寸土、卒以日方砲火猛烈　所有工事盡毀、無險可守、于八時許忍痛退出欖岡、日軍佔欖岡後、繼續向四會之馬房進犯、以密集鎗砲、向華軍夾擊、華稅警團及自衞團奮勇迎擊、激戰至下午三時、日軍未得寸進、傷斃甚衆、下午七時、日軍向木棉方面退去、華軍在馬房之線堅守、

日機分襲各地
平民死傷逾百

▲韶關廿五日電　日機今分襲粵西北各地、上午八時、日機八架、襲廣寧縣城、炸毀商店民房九十餘間、平民死傷逾百人、九時許、日機五架在四會縣城投九彈、燬屋十餘間、死傷平民數人、

▲桂林二十五日電　二千四日午、日機六架由北海起飛、追襲上思龍州、兩架在上思以機鎗掃射城區、四架飛龍州、投彈十餘枚、南北樓鬆及對江督辦公署（幕辦起桂邊務處）房屋、略有損毀、又二十二日晨襲桂林被擊傷日機、在陽朔山中拋下油箱兩個、彈架四個、二十五日晨已運抵此間、

▲路透社二十五日香港電　通至英國領土之各路、今日午後爲避難者所堵塞、估計現已越過邊界者不下一萬五千人、皆係與邊界守衞兵役相識者、避難人之羣衆、顧爲憂力、難民中雖有傷兵多人、現被扣留、據威爾爾氏一人、頃由沙頭來此、證實沙頭已於今晨爲日軍佔領、

▲四會二十五日電　廣三沿路、日軍增援將逾萬人、連日軍運甚忙、河源一帶封日淺水艇多艘、往來游弋、防華軍東下、

▲路透社廿五日香港電　日軍今晚抵深圳後、華人數千累萬、擁入英境邊界、雖有印捕防守邊界橋梁、然避難者以帆板爲臨時渡橋、陸處深圳河乃天然界線也、當恐慌達極度時、港督羅富國親蒞深圳、目覩難民痛哭叫號之慘形、遂令將橋開放、萬千華人乃即蜂擁而入、在恐慌之中、子女喪離散者、以數百計、聞英兵已奉命準備前往新界、而邊界秩序幾莫可維持、華難民源源而來、邊界稻田滿佈難民、北密如蟻、今晚難民已入境者、究有幾何、無從估計、但奏信不下十萬人以上、明晨或當更多、日軍現則陳於自沙頭通至深圳之邊界、石龍以南之鐵路區域、現爲日方所有、今夜沿河有數處常聞砲聲

綠寶　最快派司照　四小時取
經濟照相六角六張　加送放大一張　二角六張
紀念照相八角四張　再送十一寸
加色放大一張　特價二元一張
念四寸放大　加送四寸一張
◀地址▶八仙橋青年會

上海□□公司
[illegible]

華新日曆廠
自造日曆與底版專家　經濟廣告的先鋒隊
貴廠號欲定最廉最美的日曆案曆請打電話四〇四一三
●廠址……上海北浙江路海寧路口壽安里三十八號

神經衰弱之症象及治療法　薛柳橋著
[illegible]

鵝掌瘋悞害性命
▲患此傷命不下千萬
▲宜各界須迅速愼防
[illegible]

南京路大新公司對門　電話九三八〇〇號
王榮康呢絨西服號
最近運到大批西裝材料：花樣繁多價廉物美
各界諸君欲做中裝大衣：請速賜顧無任歡迎
「桃泊而來克斯 Duplex」「辦斯町 Bestin」（定價低廉）
本號定製中英國出品大衣一律付現

警鐘牌　熱水汀

世界給熱水汀省燃料堅固式樣美觀
各大百貨公司均有出售

鵝牌衞生衫
柔軟　溫暖　舒適　美觀
各大公司百貨商店均售
上海五和織造廠　著名出品

華軍準備西北大戰
西安開始疏散居民
傳日軍擬兩路夾攻西安
潼關朝邑一帶迭被轟炸

▲路透社廿五日重慶電　據西安傳來消息、日方或將用兵十八師團侵犯陝西與寧夏兩省、消息靈通方面以爲日方此舉、固屬可能、但日本先必調遣生力軍入綏晉兩省、以圖大舉、否則不能實現、惟據諸傳日方擬用十師團攻擊西安、八師團侵入寧夏、衆信日方先將作奪取豫省鄭州與洛陽之嘗試、然後始對中國西北諸省開始其大規模之侵犯、據華方另一消息、日軍一路將取道武寧進窺寧夏與蘭州、而另一路日軍則向襄陽與樊城推進、以夾攻西安、中當局預先布置未來之西北大戰、已將西安居民疏散十萬人、

▲潼關廿四日電　日機今晨分批在潼關朝邑三河口一帶、濫施轟炸、八時三十分日機七架、在潼關城內及東南關一帶、投彈三十餘枚、死傷平民十餘人、毀民房數間、八時三十五分、朝邑上空發現日機六架、在五家坊郭家莊等地投彈二十餘枚、死傷數人、八時五十分、三河口一帶上空有日機兩架、投彈二十餘枚、死傷各一人、炸毀民房十餘間、空木船九隻、午十二時三十分、日機八架、二次竄擾潼關、在南原一帶投彈二十餘枚、

▲美聯社重慶二十五日電　華方軍事機關之「掃蕩報」、對日軍將以十師兵力進襲西安八師進襲寧夏之說、認爲不足深信、又日機最近猛轟西北、其目的在使人民發生恐慌、現西北各省壯丁、決武裝自衛、單就山西一省而言、對各地民團、均已着手配充足鎗械、至於西安居民、已有十萬人離城、

今日提要

▲日軍向深圳力攻圖打通廣九線　▲日軍窺陝甚急昨日機在潼關朝邑三河口等處轟炸　▲晉霍縣發生激戰　▲豫省華軍進迫信陽　▲立法院通過工礦業獎助暫行條例　▲英法談話結束英首相外相昨返倫敦　▲傅筱庵昨被狙擊未中

鄂西湘北日軍
紛紛在撤退中

▲美聯社重慶廿五日電　據華方軍事專家稱、過去一月中之日軍作戰計劃、在將華軍迫至離武漢較遠地點、俾武漢日軍、得以整理陣線、日軍自佔領岳州後、現正將鄂西及湘鄂邊境之部隊、予以撤退、故武漢區內之日軍、頗有轉調至西北及其他戰線之可能、

▲鍾祥二十五日電　㊀鄂中前線　今日略有炮戰、㊁應城之日軍一部退長江埠、一部退孝感、留者甚少、

湘北戰況沉寂

▲快訊社衡陽廿五日電　湘北日軍、因連日來迭遭華軍猛烈激擊、傷亡慘重、氣勢大挫、現已改攻爲守、似將待援軍開到之後、再取攻勢、昨晚及今晨、湘北前線無大戰、

▲長沙廿五日電　沿武長公路之日軍、阻於幕阜山、不能向平江進犯、最近一面略向後移、一面以主力之一部、向公路與鐵路中間地段搜索跟進、通城現尚有日軍千餘、崇陽日軍有兩千左右、正向西移動、而西塘（岳州東南平江西北）日軍、前曾一度攻犯竹口、遭擊退後、廿五日晨、復以一部七百餘人、再向竹口方面活動、

日軍死傷甚重

▲快訊社重慶廿五日電　據華方消息、岳陽以南新牆河以北之日軍第九師團、經華軍連日繞道作背腹夾擊之後、已死傷泰半、現正待援中、華軍反攻部隊、昨繞道側擊桃林之日軍、切斷其退路、平江以北之華軍、現仍在九嶺山叢下與日軍酣戰中、

君山到日小艇

▲長沙二十五日電　洞庭湖君山、二十五日已到日小艇五隻、大民船十餘、均載有日兵、惟其動作方向、尚未判明、

收復龍山楊嶺

▲長沙二十五日電　通城南郊之龍山及楊家嶺兩處要隘、二十五日晨、經華軍[illegible]克復、日軍向通城城內逃去、

豫省戰局好轉
華軍進迫信陽

▲快訊社重慶二十五日電　據此間所接華方軍訊、華軍反攻部隊、昨日在信陽郊外、與日軍激戰竟日、日軍因傷亡甚衆、被迫退守城內待援、華軍現正以重炮轟擊城區、平漢鐵路之華軍、於克復明港後、繼續向東推進、現正與日軍激戰於譚店附近、

膚施被炸
死傷平民八十餘人

▲膚施二十四日電　日機數架、二十四日晨由豫竄擾本縣城郊、投彈二三十枚、死傷平民八十餘人、毀民房二十餘間、

華軍佔九里山
向灣址挺進

▲襄陽二十五日電　華軍某部已進佔九里山及劉龍山一帶、向灣址挺進、灣址僅有日軍千餘、華游擊隊已進抵灣址附近、

風行全市

美麗

有美皆備　無麗不臻

元下新鮮牛肉汁
元下新鮮童雞汁
功效勝過牛奶　補力等於人參
創製於中華民國七年初　中西醫界領袖一致推薦
口碑載道定戶與日俱增　醫學大辭典內確切證明

MOVADO

雄霸全球四十餘年
領袖之錶　錶之領袖
瑞士
摩凡陀
標準掛錶
走時準確　毫厘不錯
中國總經理上海大昌行　各大公司及各大鐘錶行均有出售

茂昌眼鏡畢竟不凡
質美價廉人人歡迎
副副標明貨價　請君公開比較　而且可以退貨還洋　務使顧客永久滿意

可憑此式樣價格任君選配之
茂昌眼鏡
總店南京路雲南路轉角　支店霞飛路巴黎大戲院對過
呈准政府註冊商標

擋風眼鏡
式樣多種每副售價分爲一元，二元，三元。
形式與通常眼鏡無異　特點有防治目疾之效

總店 靜安寺路同孚路西首 電話三二二六〇七 支店 南京路中市 電話九一二二七

鴻翔時裝公司

PONY SKIN 絨馬胎

司康皮領大衣 原價每件貳佰九拾五元 特價每件貳佰叁拾五元

拋生皮領大衣 原價每件貳佰二拾五元 特價每件壹佰六拾五元

一年一度 冬季大犧牲 三星期

難得舉行——偉大貢獻

酬答新老主顧——舉行空前特別節目

佛要金裝——人要衣裝 要做時裝——請到鴻翔 為諸位小姐太太們義務設計

（上午十一點起深夜一點止）

今日全滬 申曲大會串

陳楊張戴筱筱楊丁趙顧侯 鶴美谷雪文月慧春泉雪 軒梅聲琴濱珍英琴芳笙芬

張朱張王小王劉姚石石 美泉愛龍 兒童 筱雅子素根小 雲根琳生申曲新琴雲珍福英

沈鮑施施丁顧汪楊譚杜 桂福春文婉今秀敬蓮鴻 英奎軒韻娥才英文芬彬

特笑樂柳兩担報 煩快楊村君任告

三十餘位申曲名家全體出動

播送全部 陸雅臣 燒香起一求妻止

假座大美電台（週波1140）

浙江路中倫鷄橋 一襪衫廠 今天起舉行一週紀念大減價

各部犧牲品陳列后

●各種中西化粧品橡膠陽傘料器絲巾童帽一律減價

●犧牲品 ●各種衛生衫 ●西裝用品 ●各種襪子 ●贈品

電話九六四九七 電話購貨派專人送達 犧牲品及批發恕無贈品

復昌綢緞公司今日開幕

□新時綢緞；呢絨棉布；花色數千種；一律削碼！

□犧牲特品；絕頂便宜；請各界比較；方知不謬！

□今天開幕；轟動全滬；買客必擁擠；務請早臨！

地址：霞飛路呂班路口四二七號 電話：八四一七三號

●今日犧牲品●

全毛嗶嘰袍料足尺一丈三尺……每件四元八角

全毛花呢袍料足尺一丈二尺……每件八元五角

絲絨旗袍料 每件四元五角

印花綢旗袍料 每件二元

上海 裏鹹瓜街

韋昌參號啟事

只此一家•並無分出 各界注意•謹防假冒

本號開設南市裏鹹瓜街已歷百餘載之久貨真價實遐邇咸知早經呈請實業部註冊在案於去年秋間因時局關係移設霍路對過貝勒路口愛多亞路七五三號馬路對過照常營業猥蒙各界仕女聯袂惠顧感荷莫名茲屆冬令正值滋補之際本號所備人參鹿茸官燕銀耳花旗洋參珍珠粉霍山石斛人參再造丸以及各種貨物均選珍品早在人心不古前有冒牌情事幸賴法律保障信譽愈益彰著目下復有襲用類似本號同音牌號者混珠魚目顯係意圖影戤朦蔽之中惟以人心不古各界洞鑒各界明達定能注意本號招牌及註冊商標十八學士圖為記庶不致誤諸維垂鑒

新址 電話 八三二一七

電話購貨••立時送達 貨價不合••包退還洋 外埠函購••當班同件

閩3049號金駿昌帆船被盜啟事

大利商行股份有限公司啟事

中國工商業美術作家協會 中華慈幼協會 合辦 徵募難童寒衣美術展覽會開幕

會址：南京路大新公司四樓

日期：十一月廿一日起至廿七日止

時間：每日上午九時至下午八時

●不收門票歡迎參觀●

此處廣告由上海先施公司捐登

今日上海賽馬

下午一點十五分起 共賽九次

入場券 來賓 搖彩票

上海跑馬總會啟

上海醬色製造業同業 聯合漲價啟事

國禾醬色廠 新亞衛生材料廠 中國化學工業社 昌興醬色廠 美靈登醬色廠 承裕醬色廠

周浦萬新醬園上海分號開幕

本號業於本月廿三日即古曆十月初二日在上海法租界八仙橋麥高包祿路恒茂里口開幕特登報奉聞

上海 宏艮道國藥號 昨已正式開幕 大犧牲大贈送

犧牲品 一律削碼

大惠顧諸君贈送美精曆一只

特製四大補品 健康大補膏 止咳保肺液 青春壯力丸 奇效種子丸

特設 接方送藥 代客煎藥

地址 電話

▲謝啟▼ 昨日為本號開幕之期荷蒙各界寵賜隆儀惠賜

家庭工業社聲明無敵皂廠商標並無連帶關係

無敵皂廠所有專用商標係由該公司依法呈請註冊專用於商標法施行細則第卅七條第四項之肥皂一類與本社所用無敵牌商標並無連帶關係茲因該廠宣告清算並標賣機器生財原料成品及出讓公司名稱商標專用權等有人來函詢問似於法理上不免有所誤會特為聲明如上請自查閱商標法及施行細則之規定即可明瞭恕不專函奉答并希公鑒 家庭工業社謹啟

英商中國公共汽車有限公司（香港註冊）為發給一九三八年份臨時股息通告

英商太拿馬拉橡皮股份有限公司啟事

The Tanah Merah Estates (1916) Ltd. (Incorporated under the Companies Ordinances Hongkong)

逕啟者今據董事部議決准于西曆一九三八年十一月二十五日分派中期利息每股中華國幣三分所有股票過戶事宜自十一月二十一日起至二十五日止在此五日期內停止辦理各股東如有遷移地址務請從速報告敝公司至於華人應領之利息單暫歸敝公司保存自十一月二十五日起請各股東於辦公時間攜帶股票來行領取可也上海廣東路二十號總經理祥茂洋行奉董事命謹啟

西曆一九三八年十一月九日

上海益友織綢股份有限公司召集股東緊急大會通告

通和銀行召集二次臨時股東會啟事

崇明輪船股份有限公司召集臨時股東大會

董事會謹啟

收買一中布廠股票

茲有友人意欲收買一中布廠股票如有願意出售請臨南京路亨達利鐘表行與李芝松君接洽可也

大中華公司及其董事

總理王道安 協理伍國洽 鑒

協泰貿易公司啟事

周榮 陳君憲
鈔彥楷 陳馬文蘊
李文杰 陳君荽
鮑昌勳 陳君莛

律師代表

爲陳泊盒公遺產啓事

湯有爲律師代表張和記汽車脩理行催告
李志良 袁顯祖 啟事

屠坤範律師代表王鳳彩女士脫離嚴氏家屬啟事

王亢侯律師爲證明奚熙記推汪育麟受盤西西商店代表啟事

法律中華 建業 律師 代表寧波實業銀行債權人鄭春榮等爲組織債權團緊要通告

邵繩祖律師代表毛翁秀鳳女士警告毛興兆緊要啟事

李鴻圖 張竺 律師代表周世德承租麥特赫司脫路房屋啓事

蔣保釐 姜屛藩 律師代表公茂鹽棧聲明圖章及空白路憑作廢啟事

蔣保釐律師受任順仁航業公司及經理徐冠生君常年法律顧問通告

事務所愛多亞路一六〇號 電話一六二九八一九號

朱承勛律師受任杭州都錦生絲織廠常年法律顧問通告

汪勵吾律師代表慶豐順紙號反對瑞華印務局出賣生財通告

毛賢紳律師聲明撤銷勝華整理精華洋元德記公司清算職務通告

奚士昌 亞夫 律師受任劉銘嘉君法律顧問通告

薄鑄律師受任

福萊洋行
福爾大藥行
謙益西藥行
樂凱大藥行
華達西藥行
暨經理
劉蔚成君
汪騰午君
徐星三君
鍾信仁君
曹夢魚君
常年法律顧問
公雷法律事務所南京路女子銀行五樓 電話九〇四四二

曹霖律師代表大豐義米號東股退股受股聲明

季春培律師受任德利花行正號花行陳燧之君常年法律顧問並代緊要啟事

張偉松 朱敦仁 律師受任源昌興精製澱粉廠 新明實業社 經理陸兆熊君 永大運輸總公司 永興五金號 水電號 常年法律顧問通告

事務所：四川路三二〇號安利大廈一樓 電話一三三九二

陸聰祖律師受任戴銘貞女士常年法律顧問並代催告袁克儉君定期婚娶啟事

事務所四川路二九四號 電話一五〇二八

上海邑廟首創 養眞樓肺露

肺爲嬌臟最易受邪偶感風寒卽致咳嗽治失其當延爲肺病漸成癆瘵 危險莫測 畢凡醫治每圖速效妄用竊劫之劑雖暫取效未幾復發傷風 無窮唯本樓秘製肺露藥品王道有柔能克剛標本兼治之妙無論後患 咳嗽癆傷吐血痰喘氣急咳嗆失音肺癆肺炎痰濃腥臭小兒頓咳以及 婦女胎前產後連綿咳嗽等症速服此露立奏功效定價一元加料二元 上海新新公司後廣西路四三七號永安藥房獨家經理 批發行謝絕 電話購貨九四六三二

養眞樓主人謹啓

克美產科醫院

接生四元

顧雨時先生醫績

顧雨時醫生啟事

黃惠民醫師

實行愈後收費
白濁 梅毒 橫痃 下疳 拾元
特備 地址

鳴謝 兒科聖手董庭瑤先生愈我子女啟事

診所

患白濁者注意

白濁專家姚任賴醫師

醫學博士吳惠連醫師應診

許世英 黃金榮 曹幼珊 陳寅伯 胡西園 朱學範 徐孟園 馮志銘 陳小蝶 卜少如 賈續西 張一慶 謝則高
黃復生 杜月笙 林康侯 沈田莘 金潤庠 丁仲英 王仲奇 徐小圃 顧渭川 謝利恒 曹志功 朱星江 金養田
介紹

診所 時間 電話 住宅 出診

徽州七代祖傳甯大椿專治肺癆血症女科雜病

專醫 新久咳嗽 內傷肺癆 吐血咯血 氣急痰喘 肺癰肺痿 血崩血漏 腮臭色痰 面黃肌瘦 童癆色癆 傳尸癆虫 婦女痛經 赤白帶下 虛癆骨蒸 潮熱盜汗 失音喉痛 心忡胃膈 體怯貧病 婚久不孕 停經乾血 產後褥癆 血塊腹脹 諸症
診例 上午門診一元二角 出診十三元 號金五角 北泥城橋永吉里 電話九一一九〇四

黃日禮女醫師

產科 接生 廿元
月經不調●久不生育●調理得胎●赤白帶●子宮病 產前產後●血崩小產●花柳病●下午門診三至五點

永茂祥 雜貨 筍 行啟事

本號自運閩浙筍下陸續有到價售貨元市 例九折頭時屆冬令正值應銷如內地各客倘蒙惠顧毋任歡迎尙兼售柏油 存貨甚豐有願當格外從克以副雅意

警告 陳文佐 (侄子) 又名守期鑒

意國郵船公司廣告
地址外灘二十六號　電話一六八八五三線
船名　康鐵佛田號 "CONTE VERDE"
日期　十一月廿八日上午九時由新關碼頭趁小火輪
駛往　香港新加坡哥倫佈孟買博賽威尼斯

渣華郵船公司芝沙丹尼輪准於十二月一日開往

美國總統輪船公司（原名大來輪船公司）

昌興公司
皇后坎拿大船
准於本月三十日禮拜三由滬直放**香港**
兼往小呂宋

閩商
公生快輪准廿六號（星期六）結關廿七號（星期日）午**開福州**
船泊浦東隆茂棧　新常安公司接洽　電話一九四三七

德商
飛康輪船准十一月廿六日開往**溫州**
兼灣　平陽　沙埕
魯麟洋行船務部啟

海龍輪船十一月廿八日星期一晚**直放溫州**
購票裝貨
大西洋航業公司啟

德國
哈納輪船十一月廿九日星期二下午三時**開往（浙江）海門**
遠東公司啟

德平輪十一月廿八日禮拜一**下午四時開往溫州**

美達輪船十一月卅日上午七時**直放（浙江）海門**
美利輪船公司啟　電話八四一九〇

棠貝輪船十一月念六日結關　十一月念七日晨（開往）**（浙江）海門**
華美航業公司棠輪部啟

海福輪船十一月廿七日早晨七時**開往（浙江）海門**
購票裝貨

慶寗快輪直放崇明
每晨七時半開崇明南門港　二條港　新開河　堡鎮港
下午五時回申
船泊四馬路外灘
本輪客位優良　招待週到
客起見每日航行　風雨無阻
裝貨接洽　日清公司

哈發輪船十一月廿八日結關　廿九日晨**開往阜寗合興鎮**
皋成航業公司啟　英租界外灘7A號

英商
開琳輪船十一月廿六日下午結關　廿七日晨直放**江北阜寗合興鎮**
水腳每噸國幣二十元
祿記船務行啟

英商　太古公司
萬通輪船　十一月廿七日上午七時開往海門

義商
羅茄沙快輪　十一月廿六日上午六時開往**北沙**

義商
派德快輪　十一月廿七日上午七時開往**北沙**

崇喬輪船
夜班　廿六日晚十時開往　常陰沙　滸浦　碾砣港　小李港　小周港　如皋港　張黃港
羅家橋　**張家港**

德國
亨熙輪船　廿七日上午六時開往　新生港　張黃港　常陰沙　東界港　十一號港　小李港　小周港　碾砣港　滸浦口
恒順輪船公司

意商
常得快輪　十一月二十七日上午六時半開往　新港　滸浦口　常陰沙　東界港　七圩港
次日回申
常備卡車代客運送
光陸報關行
售票處　僉泰旅行社
南滿公司　歐美洋行
恒仁航業公司啟

英商
克力司丁輪　馬勒　十一月廿七日（上午六時）**直放新港**
羅家橋
票價　二元　一元二角

德商　漢文洋行
海康快輪　**潞安**
十一月廿八日上午六時開往**新港羅家橋張家港**
同茂公司
本公司
克利航業公司啟
泰豐
永益公
福順

英商
祥泰輪船　廿八日晨六時開往**新港羅家橋**
票價二元
申新航業公司

太古洋行
武穴輪船　每逢單日
黃浦輪船　每逢雙日
准上午六時由太古碼頭開往　**直放新港**
碾砣港　兼灣　滸浦口　東界港
次日回申
裝貨請向永安街十一弄三〇號大達辦事處接洽　電話八一五九四
客票本埠各票局及本公司碼頭均有發售

美商
大來快輪
開夜班　廿七日晚十時開往　靖江　**新港**
常陰沙　張家港　滸浦　福山
次日回申
天氣漸寒　保護旅客

英商　**明星快輪**
美商　**新大來快輪**
每晚十時直放　**白茆　裏洪**
船泊新關碼頭　洽豐輪船公司　接洽處廣東路二四六號　電話一九九三七

德商
威金快輪　直放**滸浦口**　回申
協興

德商
江定快輪　**滸浦口**　回申
福華輪船行啟
華達啟

大運輪船　運輸公司　**船期**
准於十一月廿九直放**蘇州·無錫**
承運各種貨物　船期準確穩安　如蒙各界賜顧　價格特別克己
天后宮橋北堍源通碼頭
蘇州路七三一號老垃圾橋東
電話93476

上海內河輪船公司船期通告
北蘇州路四三四
電話四二六四〇　四三八二二
北新涇班
閔行班
葉榭班
無錫班　十一月卅日開
平湖班　十一月廿六日開
黎里班　十一月廿八日開
杭州班　十一月廿六日開
售票處　經理處　經理處　經理處
大衆公司　大衆公司　國泰公司　平和公司　平和公司　祥豐公司

長途公共汽車
大直　平望
蘇州　無錫
經理處

上海合利運輸公司啟事
上海總公司
蘇州分公司
杭州分公司

鑫泰航務局代裝江北龍窩口　泰興　泰州　**客貨**通告

太和水陸運輸公司
承運貨物
水路准十一月廿七直放**蘇州·無錫·常州**
陸路專運京滬滬杭鐵路各站貨物
上海總公司

捷豐水陸運輸公司
代客裝運京滬滬杭鐵路各站貨物
聯運　揚州·興化·泰州·寶應·淮安·淮陰
電話四五一三〇

通成運輸公司
代運京滬滬杭鐵路客貨隨車押運穩妥迅速
聯運　蚌埠　蕪湖　揚州　明光　滁州等處
總公司　九江路
北站辦事處
堆棧

義通報關行　專裝江北**龍窩口**　泰興　泰州　**客貨**通告

利源報關行
通利運輸公司
代裝蘇北各地客貨啟事

上海
新生運輸公司
專運**蘇州·無錫·常州**等各站貨物

亨美航業公司
萬利運輸公司
代裝江北龍窩口　泰興　泰州　**客貨**通告

安泰洋行　運輸部
承運京滬　滬杭　津浦**鐵路各站貨物**
照料週到　穩安迅速
如蒙惠顧　曷勝歡迎
總部
分部

林佑光 徐贊廷 為 舍姪震兆 長女玲韻 訂婚啟事

承陳粹甫 秦敬時 兩先生之介紹已於民國二十七年十一月廿五日訂婚際茲國難嚴重諸多從簡特此敬告 親友

王鯉堂 周祥生 為 長子禎祥 次女秀月 結婚啟事

謹於國曆十二月四日（即星期日）假座貴州路新新酒樓舉行婚禮時值非常一切從簡恕不另柬奉邀特此謹告 親友諸祈 鑒諒

住址 霞飛路尚賢坊恒大昌號 北京路八百號祥生公司

丁鴻文 範回春 為 長子名楨 三女愛妍 結婚啟事

謹於國曆十二月四日（即夏曆十月十三日）假座愛多亞路浦東同鄉會大廈下午三時行禮敬治喜筵 恭請親友 光臨值此國難一切從簡恕不另柬諸希 鑒諒

王稷蓀 為 長男之鵬 結婚啟事

茲承王伯臣 沈丹忱 二先生介紹 [illegible]

沈旦來 錢志宏 結婚啟事

我倆得家長之同意訂於十一月二十七日在昆明行結婚禮時際非常滬上親友不及柬邀謹此通告即請 亮鑒

平湖 胡辛白 徐讓卿 為 舍姪景周 小女景行 結婚啟事

[illegible]

仁慶公司經租帳房啟事

華德路荊州路口仁慶坊各房客公鑒

[illegible]

昆明路401 403 405 407 409弄寶昌里各房客公鑒

[illegible]

岳州路312弄同慶里266弄竟成坊街房住屋房客公鑒

於本年十二月五日以前至國明路一四九號同昌經租部付清欠租 [illegible]

匯款溫州者注意

[illegible] 拋球場蔡同德內恒豐莊接洽 電話九四六五九

工部局警務處招標 C·L·六七號

[illegible]

上海電力公司啟事

茲經上海工部局財務主任與本公司同意凡普通用戶用電期在本年十二月內終止者其帳單上應加之臨時附加費為百分之三二·五特此通告

秘書兼司庫華耿德啟 一九三八年十一月廿五日

飛快照相二小時可取

汪明照相館

一寸證書照六張二角 二寸通行證照六張三角 四寸美術照四張一元 贈送十寸放大一張 [illegible]

火柴桿出售

請向法租界磨坊街承志里二號成大號接洽 電話八四二五五號

徵求香皂機全套

茲有某香皂廠開設多年因出貨不多擬再添機製造如有現成保證可用之香皂機全部出讓請開明圖樣何國製造何年份買進每天能出皂多少有無生財附件最低價格其他詳細情形及詳細住址限三天內投函本報信箱第四二三號合則約期面看

△▲△ 徐星北鑒

見報限三日內速往叔處尚有辦法否則行方必報捕緝拿其時悔之晚矣 父筱白 ▽▼▽

上海工程專科學校招生

[illegible]

◎◎朱祥元胞兄鑒

[illegible]

閘北寶康當 新北匯承康當

兩當未滿之貨現遷至英租界牛莊路廣西路口均益永記當內放贖各當戶可逕至該處取贖如逾期不贖照章變賣特此通告

意國各色大理石石子出售

今有用於上等磨石子工程各色意國大理石石子出售如有需用者請 駕臨福煦路四二〇號問宋君接洽可也

上海難民救濟協會公告 第五號

[illegible]

上海救濟難民兒童教養院為聲明本院辦事員備帶卡證及證章請各界注意事緊要聲明

[illegible]

益泰 中央煙記 廠為香烟聽刀增價聲明

謹啟者本廠鋼皮香烟聽刀近因原料飛漲以致虧折為維持成本起見今于即日起加價三成特此登報聲明諸希 鑒諒

懸賞緝拿逃伴黃殿武

[illegible]

華軍夜襲天津

▲洛陽二十五日電 據訊、華軍某部二十三日夜進襲天津、將日軍倉庫及被服等焚燬、損失約五十萬以上、天津附近青縣、有日偽軍百餘、二十三日在燒西被襲擊、斃五十餘人、聞該華軍近在平津浦兩路中間、頗為活躍、

日艇企圖修河口登陸未逞

▲南昌二十四日電 昨有日汽艇一艘、船十餘隻、企圖在修河口登陸、未逞、又日軍船十餘隻、由吳城北湖西駛向涂家埠、經華軍射擊、倉皇退去、

日機偵青陽受傷

▲青陽二十四日電 昨晨日軍水上機一架、在青陽以西附近偵察、經華軍高射部隊猛烈射擊、機尾受重傷、並冒白烟、向北飛去、

日機偵察外蒙

▲五原二十四日電 二十四日拂曉、日機一架、出現於綏口縣境之下聖山上空、旋即北飛、沿狼山向外蒙邊境偵察、

參政會駐會委員會開會
汪議長報告焦土意義

▲重慶二十五日電 國民參政會駐會委員會十一月廿五日下午三時開會、汪議長出席報告略謂、對於長沙事件感慨之萬端、並發言謂、抗戰期間犧牲是必要的、同時犧牲必有代價、既是發揚犧牲之精神、同時至於人與地俱成灰燼、以待土之故、同時亦給敵人以創傷、抗戰以來、如南口之役、以及許多地方、都是如此、這是無上的代價、是中華歷史上絕大的光榮、至於因戰略關係而放棄某一地方的時候、則必須根據軍事當局、分別加以破壞、例如軍事建築及軍用品、必須破壞、又為道路橋樑及交通器材、亦必須破壞、至於民居商店及糧食等、則要看情形、為走不動的民衆打算、尤其是都市人口衆多、更不可鹵莽從事、此次政府及各界民衆對於長沙事件、均極痛心、懲前毖後、對於焦土名詞之誤解及濫用、應倍加注意云云、

漢口新劇登場

▲海通社漢口二十五日電 由日人籌備之「漢口政府」、今晨已在前商業銀行正式成立、門前懸掛日本及「五色」旗幟、滿街日兵站崗、戒備森嚴、站崗者手持機關槍、如臨大敵、上午十時一刻、由金龍章（譯音與偽華審部）發表開幕演說、日本海陸軍代表及其他華人數人、亦相繼發言、參加典禮者、共有日人與華人約一百五十人、十二時典禮完畢、到會者除記者三人外、并無任何外國人士參加云、

抗戰軍隊過境 民衆應致敬禮

▲重慶二十五日電 中央為發揚抗戰精神、增進軍民感情起見、通令各地凡遇抗戰軍隊、開赴前方或戰後調回、途經沿途地方時、民衆應以致敬禮、以示敬意云、

華游擊隊包圍百靈廟

▲五原二十三日電 日軍近運到鞍、坦克車四十餘輛、炸彈四車、聞一部已轉運綏北、華游擊隊日前進攻百靈廟、則已將該廟包圍、正激戰中、華民軍日來在固陽一帶、與偽蒙軍亦有小接觸、

▲五原二十二日電 偽蒙自治軍于部向固陽開拔途中、與華民軍發生衝突、于部排長崔有年、率兵十餘名向華軍反正、

中央軫念長沙大火
特令湘省黨員努力救濟

▲重慶二十五日電 此次長沙大火、災情慘重、中央深為軫念、特令湖南省黨部即動員黨員、努力協助救濟工作、並推派張厲生方覺慧兩委員前往督促指導云、

中國人民受害之烈
泰晤士報駐華特派員之一函

▲路透社廿五日倫敦電 泰晤士報今日登載署名「近充貴報在華特派員」者一函、比較中國人民與猶太人所遭遇之困苦、略謂世人現因反猶運動、為之大詳、且以種種行動表示其同情、此誠甚佳、然使目光遠及歐洲以外者、愈難抑制其比例觀念、希特勒黨所加諸其本國人民之痛苦、固屬可怖、然以此與日本武裝軍隊所加諸中國人民之痛苦相較、則實曾霄壤、過去十八個月中、中國壯士陣亡與殘廢者不知有若干萬、而中國平民之遭屠戮、或死於炸彈、或死於殘殺者、更不知有若干萬、此外喪其所有流離失所者、數達三千萬、其中一部分已死於飢寒疫癘、中國人民受害之深、有如是者、作此函之目的、不過欲指明國際道德之標準、有時顯然自相矛盾而已、以實際言、德人所稱虐待猶太人無關他人事之說、未可厚非、但中國人民之悲慘境遇、則英人不能謂為事不干己、因英政府為一九三八年二月二日國聯決議案所束縛、須考慮盡力援助中國也、據愚世人之天良、乃令人甚可捉摸之物、豈世人以華人死亡一百萬、於被壓迫的猶太人一人乎、抑以猶太人近在目前而中國人民則在遠處且為黃種乎云、

川省紳耆請求恢復團練制度

▲重慶廿五日電 川省紳耆方鶴齋（旭）尹仲錫（昌齡）等、分電行營、及中央、請求恢復曾胡時代團練制度、並侔付新義倍務本息一節、附行營張主任昨有復電、其文如次、來電奉悉、諸公愛國愛鄉、心長語重、回環展誦、企佩良深、承示各節、原則自當贊同、接受、辦法則尚有研商、羣亦川人之一、力所能逮、決當盡竭以副愛情、特先布復、敬祈照察云云、

政院撥匯巨欵振濟察綏難胞

▲重慶廿五日電 行政院孔院長對於察綏兩省難胞至為軫念、日前特令振委會撥匯巨欵辦理振濟、以接濟察省張代主席冠生、所撥之款業已照收、不日即將發放各地云、

張嘉璈飛滇

▲重慶二十五日電 交長張嘉璈二十五日由渝飛昆明、

力報

每天一張半 實足三萬字 字字精彩

清早起來，不看報還則罷了，若看報，非看力報不可

看報要看一個淋漓盡致 唯有力報取材最廣搜羅最富

無敵的陣容

長篇八種

鴛鴦譜 ●捉刀人●
桃李爭春 ●小春●
沉醉東風 ●謝豹●
書艷獵奇記 ●紅綃●
脂粉愁城 ●張秋蟲●
北平李麗風流史 ●聖靑●
夢裏青春 ●張健帆●
逍遙散記 ●啼紅●

●每日特請玲瓏先生精心撰述●
●力評一則字字警闢生勁有力●

其他名著不及細載

戲劇版 ●貢獻精湛●評戲不俗 ……張肖傖
彈詞版 ●新聞著書●如數家珍 ……張健帆
舞市版 ●不落窠臼●另有作風 ……王菊
回力球 ●表格清爽●瞭如指掌 ……金馬

定報半年二元六角 ●奉贈● 價值一元 中孩兒面一瓶 或 大孩兒面一瓶 或 九造眞正血一瓶 或 大號羅威水一瓶

定報全年五元 ●奉贈補品兩元●
雙獅牌童雞汁一瓶 或 象牌牙膏一支
雙獅牌牛肉汁一瓶 或 象牌牙膏一支
象牌麥精魚肝油一瓶 或 象牌牙膏一支
羅威乳白魚肝油一瓶 或 象牌牙膏一支
●四大冬令補品任擇其一●

既看力報 又補身體 何樂不為

優待●定戶● 奉贈 中法大藥房 四大補品

館址 上海漢口路九江路口平樂里A三號 ●電話 九三六九九● 電話定報 派員送上

不愧為小型報之第一把交椅！

中國壽器衣公司
便利喪家

本公司爲喪家服務、不惜犧牲、特辦一切手續、經濟便利、如蒙委辦、無任歡迎

地址新聞路八三五號小菜場對過　電話三三一六三

萬辦喪事・全滬獨一　甲等
衣衾棺木・禮堂殯殮　乙等
車接遺體・送柩安靈　丙等
免除麻煩・包括一切　丁等

茲將各種棺木衣服一切手續價目分配於左

富	二百卅元
貴	一百九十元
福	一百伍十元
祿	一百廿元
壽	
喜	

經濟 永泰豐壽衣器號
便宜　貨高價廉

凡喪家委辦●請駕臨飛霞路嵩山路巡捕房對面一三三號電話八二七三三號●立即到府接洽定使喪家滿意

樂園殯儀館
經濟禮堂

念元（只收）真正一百五十元

首創經濟九十元五（代打棺材）

衣衾壽器樣子花圈　電話三〇〇八五

中華殯儀館
經濟殯殮共收百元　免費寄柩全年

館址　電話三〇〇八五

世界殯儀館
規模宏大、可稱爲申江獨步、特節省經濟、純粹爲喪家着想、設四拾元經濟禮堂數間

館址英租界康腦脫路一二五〇號　電話二一九〇九號

大華殯儀館
爲喪家省費用　特定

普通殯殮　九十五元
高尚殯殮　一百五十元
大禮堂　本館

電話

萬安殯殮部
經濟禮堂　十五元　九十元　一百卅元　禮卅元

公平寄柩所
設殯殮部　廿元

最經濟寄柩所　全年寄費十元　另八角

禮堂在內共六十元

●落土爲安●一勞永逸●

計聯義山莊啟事

蘇宅報喪　家慈蘇（□□）之太夫人金氏老太太於本月二十四日壽終寓次茲擇於國曆十一月二十六日申時在康腦脫路世界殯儀館大殮謹此報聞　蘇德壽堂帳房具

訃告

龔子青老太爺痛於民國二十七年十月九日亥時壽終享年六十四歲茲擇國曆十一月二十六日在孟德蘭路護國禪寺設奠領帖值此國難期間親友住址均有遷移恐訃不遇謹此奉聞

慶緒堂龔謹具

恕謝不周

昨日爲先考燦若府君設奠領帖荷蒙世戚族誼諸長者或玉趾賁臨親賜弔唁或誄詞遙頒寵錫隆儀雲天高誼歿存均感謹此叩謝伏乞矜鑒

孤子李繩燮泣啟

報喪

姚頌南先生（諱開壽）于本月廿四日戌時疾終寶隆醫院存年三十三歲擇于廿六日下午二時在昌平路膠州花園間壁大衆殯儀館大殮特此報聞

訃告

亡弟蔡壽熙於民國廿七年十月十八日在廣西因公殉職茲於國曆十一月廿七日在法租界茄勤路法藏寺誦經家奠時值非常不克遍訃謹此報聞

蔡壽康泣啟

曹宅訃告

顯妣朱太夫人慟於中華民國二十七年十一月二十四日午時壽終滬寓內寢享壽六十有八謹於國曆十一月二十七日在□□□□□□□□□此非常時期□□□□□恕不另啟

孤哀子曹炳泉泣血稽顙
齊衰期服孫貽德　貽仁　貽義　貽英泣稽首

宋春舫先生追悼會

發起人

曾履建先生追悼會啟事

同啟

護膚化粧聖品

滋養皮膚　清涼　柔滑　白嫩

因爲粉底　特殊之黏性

柔滑　白嫩　舒適

居於一切香脂霜膏之上

總經理　榮昌行
新聞路一一一〇號
電話三五二三四號

本報今日刊登第四期工商須知

法美一致不接受
日拒絕開放長江覆文
日指責英國不明瞭遠東情形

▲路透社廿五日東京電　據可恃消息、法美兩國已步英國後塵、照會日政府、聲明不能接受日方關於長江問題之覆文、但法美兩大使館對此不予證實、亦不否認、僅謂此事宜詢諸法外部或美國務院、

▲東京電　據息、自英政府首先不接受日本關於開放長江之不滿意覆文後、英日間之情感、漸趨惡化、據日官場表示、英國不明瞭中國之實際情形、倘英政府不加諒解、則雙方情感難希妥協、日外相昨對英使克萊琪說明、日對各國在華利益之外交政策、已詳於本月十八日致英國覆文內、揚子江不開放之原因、亦在其內詳述無遺、

▲美聯社東京廿五日電　外務省發言人今日聲稱、關於開放揚子江一事、日方預料美國不致再提通牒、他方面之人士、則以爲英美兩國均似將向東京方面提新牒文、以抗議中國戰爭涉及廣州附近之現狀、

▲路透社二十五日東京電　今晨此間各報均用大字登載駐日英大使克萊琪與日外相有田昨日會晤之消息、謂此次晤談歷一小時半之久、各報所載之消息顯由當局所授意、內稱有田外相曾說明日本之基本政策、及對於在華外國利益之態度、並企圖促克萊琪對於日本之意向有正確之了解云、各報又載一般觀察家之意見、以爲日本欲獲英方之態度、極感困難、並相信英國如真能了解日本當前行動之合理、則將逐漸解決云、

▲路透社二十五日倫敦電　保守黨議員康康昨在下院問首相張伯倫、曾否接到日方擬在中國口岸關行進口貨稅辦法、如日本境內近所實行者之情報、外相哈立法克斯答稱、關於此事、已與駐日大使克萊琪接洽云、

▲路透社廿五日倫敦電　路透社探息、倫敦英人方面之與對華貿易有關者、對於日本一再推延不踐行其所發一俟軍事形勢許可時即恢復長江尋常航業之諾言事、漸有信疑之表示、以爲漢口陷落今已多時、戰事區域今已移至長沙上游二百里、而日方且大登長江日船載客裝貨之廣告已許多星期、奈何猶不允德國船隻行駛長江耶、日本曾一再聲明決不干涉他國人民之福益、然日本對於外人貿易、今猶加以阻擾、不獨在長江如此、即在中國他處亦然、如青島天津兩口岸、其尤甚者也、青津兩處、更何嘗有軍事作戰之理由、爲其阻撓外人貿易之藉口乎云、

霍縣附近戰事猛烈

▲垣曲二十五日電　二十一日夜華軍圍困於霍縣東之上下王村韓璧村李寶村杜家村南堡村一帶之日軍、經猛烈圍攻、並以優勢砲火向各村射擊、日軍傷折過半、二十二日晨、華軍各路復同時推進、衝入村內、傍午日軍不支、突圍西竄、沿途復經各處伏兵截擊、狼狽竄回霍縣、綜計在霍縣附近、雙方前後激戰十次、以此次予日軍之打擊最爲重大、

▲垣曲二十四日電　十八十九兩日、霍縣之日軍、由南北猶莊步兵二千餘、內王英團部約千餘、企圖拂曉東犯、二十日早七時、日軍分三路犯楊家莊、其主力經由新城等莊迴攻楊家莊以北高地、華軍以陣地被毀、暫向以東山地轉移、二十一拂曉華艾李三團、三面分攻楊家莊柏樂衍壁上樊窪及杜莊之日軍、激戰至午、楊家莊日軍先被華軍擊退、現經各團協力、向日軍壓迫、除日軍一部西潰、餘據杜飯縣堡上下王莊之日軍、迄下午四時、仍與華軍激戰中、

▲垣曲二十五日電　張店鎮北開家莊日軍、假飛機大砲之掩護、猛圖進犯軍家橋縣韓村、迄未得逞、十九日午、華軍先以一小部迎擊、另以主力抄襲日軍左側、日軍向開廟崗潰竄、華軍即佔領開家莊、並與山家灣口村等處華軍完成夾擊之勢、

▲垣曲二十五日電　由阜平東王橋䓁山北犯之日軍、十九日起、與華軍激鬥二晝夜、傷亡七十餘、刻已退至短兵相接地段、

政府在內地各省設殘廢軍人養老院
被收容者已達八千餘名

政府爲存恤捍衛國土浴血抗戰之忠勇將士起見、業於內地各省設立殘廢軍人養老院十一所、目下被收容者已達八千八百餘人、十一所中、五所爲永久性質、專收完全殘廢不能自活之軍人、設於湖南湖北四川陝西等省、現已收養四千七百餘人、由軍政部陸軍署督察處管轄、其餘六所則爲臨時性質、祇收一部殘廢尚能謀生者、設於湖南湖北廣東廣西陝西等省、現共留養四千一百餘人、由全國傷兵管理處主持、院中生活與軍隊同、訓練與紀律均照軍事規定、暇時並令爲生產工作、爲提倡紡紗織布及編織草帽等、其津貼永久養老院將校官每名一百五十三元、尉官六十四元、上士十二元八角、下士九元六角、臨時養老院則照現行陸軍餉例發給、即校官一百二十元、尉官五十元、上士十二元、下士八元五角、

長春大火
▲損失數十萬元

▲快訊社哈爾濱二十五日電　據此間新接消息、昨日長春又發生大火、燃燒十二小時久始息、大同街之百貨商店及綢布廠、均遭焚燬、損失約達數十萬元之鉅、失火原因未明、長春發生大火、過去一月中、此爲第三次、

謝唁

敬啟者舍弟海若不幸逝世於本月二十五日在中央殯儀館大殮　蒙各親友不辭冗勞光臨襄事無任感激敬先申謝伏維矜鑒　鄭平叔率姪衍權敬叩

退保聲明

敬啟者先嚴□□公□於中華民國二十七年十一月九日□□□□□□□□□□□□□□特此聲明伏乞矜鑒

宜興旅滬同鄉會通告

本會准於十二月廿七日下午二時假海寧路克能海路二九九號工部局北區小學大禮堂開會員大會屆時務請在滬同鄉一體參加是爲至盼

會址河南路天津路恒利大樓二〇二號房間

補體康

雄壯動物睪丸精質製劑

功能 增精補腎·强身健體

余之體格與君較之如何？余能擔保君身體在十星期之內，達此目的！務請信任「補體康」超然之藥力，確爲吾等强身之捷徑，連服一冬，五體繁榮，下例所載之文字，尤爲閣下今後健康的指南！

德國製造 藥房均售

（一）內分泌的作用

[illegible]

（二）睪丸精枯的病態

[illegible]

（三）睪丸中所含之成分

[illegible]

（四）學者研究的歷史

[illegible]

中華商店

南京路浙江路東 電話九三四九六

◉特別大減價◉

套毛花呢男袍料	每件五元
純毛嗶嘰男袍料	每件九元
真絲綢紗男袍料	每件六元八角
全絲百靈呢男袍料	每件七元五角
半價珊瑚綢	
海京葛	
月華綢	
電銀緞	
星獅綢	
英雄綢	
花絲絨旗袍料	每件三元八角
電銀絲絨旗袍料	每件五元一角
印花絲絨旗袍料	每件五元九角
素絲絨旗袍料	每件十二元八角
女裝毡呢軟底鞋	每雙一元五角
男裝雜皮禮鞋	每雙五元八角
四磅保暖水瓶	每只一元七角
白銅湯婆子	每只一元二角
男裝純羊毛手套	每付五角
男式西裝圍巾	每條六角五
男裝衛生衫	每件七角
男裝衛生褲	每條九角
鑲邊毛絨晨衣	每件二元
女裝衛生衣	每件一元
女裝衛生褲	每條一元
女裝單皮手套	每付三元二角五分
厚絨中人大衣	每件四元五角二分
純淨絲花毛	
大號絲絨被	
英國花毛毯	
毛葛絲綿被	
各種特別便宜	

興中泰絨線號

霞飛路 四七三號茅龍路東 電話：八五六七三

唯一專門絨線商店

◉貨色最多 ◉花色最齊

獨家經銷 1938年新型羊毛絨線

特請編結專家沈霧霞女士

定結衣衫 取費低廉

▲免費代客設計編結花樣▼

招請編結人才

請向本支店接洽 時間下午六至七

總店興聖街電話八一九〇〇

立法院通過

非常時期工礦業獎助暫行條例

▲重慶二十五日電　立院二十五日下午二時開第一四七次會議、到有委員四十餘人、由孫院長主席、討論事項、(一)公務暫行規則議決照審查意見通過、(按審查意見認爲在試辦期間毋庸制爲法律、)(二)非常時期工礦業獎助暫行條例、議決照審查修正案修正通過、茲錄(非常時期工礦業獎助暫行條例)於后、第一條、中華民國人民在後方所辦有關國防民生之重要工礦業、其實收資本已達必要數額需要協助者、得依本條例呈請獎助、第二條、獎助方法、得採用左列各款之一種或數種、(一)保息以年收資本年息五厘償累年息六厘爲限度、期限至多五年、(二)補助以出品每年生產費及市價爲標準、酌量給予現金、(三)減低或免除出口稅、(四)減低或免除原料稅、(五)減低或免除轉口稅、及其他地方稅捐、(六)減低國營交通事業運輸費、(七)租用公有土地免除地租、以五年爲限、免租期滿、得按照當地租金標準酌減、所減之數不得超過租金標準二分之一、(八)協助向銀行或以其他方法借用低利貸款、(九)協助向交通機關請求材料或機件及工人生活必需運輸之便利、第三條、呈請獎助者除須具呈請求左列各事項外、並應附送財產目錄、資產負債表、各種註册或登記文件、在工廠加具製造方法、製品成本計算之詳細說明書、全部機器裝置設計書、工廠面積圖、在礦場加具礦場及各部分圖工程概況計劃說明書、及最近三年營業報告、(一)工廠或礦場之種類名稱、(二)董事經理或廠長及總理技術專項主要職員之履歷、(三)工廠或礦場及總辦事處所在地、(四)資本定額及收入額、(五)創立之經過及最近業務、(六)出品種類、(七)每年產額及銷場情形、新籌辦之工廠礦場、無須敍前項第五款及第七款事項、但應敍明預定之開辦日期、並附送組織章程、工程設計書、營業收支概況書、第四條、管理機關接受呈請書、交非常時期工礦業獎助審查委員會審查、該會於審查後提具意見、呈經濟部審核、前項非常時期工礦業獎助審查委員會規則審查標準、由經濟部擬訂呈請行政院核定之、關於第一條得受獎助工礦業之種類及實收資本之數額、應於審查標準中明定之、第五條、保息及補助之開始日期、依左列之規定、(一)新籌設之工廠尙未建廠、或礦場尙未施工、經核准後、自開始建廠施工之日起、予以補助、(二)工廠業已開始建廠、或礦場業已施工、尙未正式出品者、經核准後、自通知之日起保息、(三)工廠礦場業已正式出品者、經核准後、自通知之日起予以補助、工廠礦場在正式出品以前之保息、不得逾一年、第六條、第二條第一款至第七款之獎勵、經濟部應依非常時期工礦業獎助審查委員會之審查報告、商准主管部暨工廠礦場所在地之省市政府後核定之、第七條、經核准之獎助案、由經濟部發給執照、並呈報行政院備案、第八條、工廠礦場呈准保息者、於開始保息之日起、如營業無餘利或營業餘利不足年息五厘時、得分別酌補保息金額充或補充之、所補保息金於保息期滿後之次年起、應照已補總額每年攤還十分之一、如營業有盈餘時、應加增攤還金額、提前償清、第九條、受保息或補助者、如增加資本、添募債款、變更業務、或停止業務、應先行呈准經濟部、第十條、受獎助者、應於每年度終了時、將業務及營業報告書、連同損益計算表、呈送經濟部查核、第十一條、受獎助之工廠礦場、經濟部得臨時派員視察指導、並檢查其簿據、於必要時、得派員常川駐在廠場稽核、第十二條、受保息或補助者、停業歇業時、應停止其保息或補助、第十三條、以詐僞方法朦請保息或補助者、除撤銷其獎助追繳原領金額外、並以詐欺論罪、第十四條、受第二條第三款至第六款之獎助者、有以非本廠場出品冒充影射情事、查有實據時、應撤銷其獎助、第十五條、受獎助者違反本條例之規定、或其他有關係之法令時、經濟部得撤消其獎助、第十六條、獎助期滿及依本條例撤銷獎助之案件、由經濟部呈報行政院備案、第十七條、依本條例受獎助之工廠、合於工業獎勵法第一條第二款之標準者、仍得依法爲專製權之呈請、第十八條、依本條例核准之獎助案、經過非常時期而限期未滿者、得由經濟部專案呈請行政院核准、至期滿爲止、第十九條、本條例自公布日施行、

＊＊＊

＊＊＊

小呂宋

南京路虹廟東

一向比衆便宜，退貨還洋硬店

百貨大商塲冬季 大贈品 大減價

特別犧牲→五尺半駝毛床毯 市價十元以上 減售五元九角半
八尺英國絲絨床毯 市價卅元以上 減售十五元半

再接 再厲 愈賣 愈賤

二元以上贈送胖秒手帕三條
三元以上贈品精牙刷一只
五元以上贈送面盆一只
十元以上贈送花貢床毯一條
十五元以上贈絨線床毯一條

定貨擁足 再度削碼 比較市價 便宜一半

●呢絨部 ●綢緞部 ●棉布部 ●內衣部 ●童裝部 ●帽子部 ●皮鞋部 ●皮件部 ●時裝部 ●化妝部 ●料器部 ●玩具部 ●傢俱部 ●鋼精部 ●手套部 ●顧客部 ●絨線部 ●傢俬部 ●鐘錶部 ●手飾部 ●特價部 ●皮貨部 ●西裝部 ●用品部

不管廠商警告！不顧同行咒罵！祗求討好數十萬精明顧客閣下一樣要買冬季用品，何不到小呂宋來揀便宜好貨，拿精美贈品

價格便宜——樣樣有贈

英雄牌絨線

英雄牌絨線，假使比不上舶來品，那就是我們辦國貨工廠的極大恥辱。

英雄牌絨線，比舶來品更好，仕女們若不熱心提倡，那就是你們顧客內心的慚愧。

上海安樂紡織廠出品 地址白利南路三四四號 電話二一七五一號

各大公司及各毛冷店均有出售

卡爾登伙食公司

白克路派克路口 電話三九三六六

破格優待 百戶爲限

現屆冬令進補 貨客需要鮮牛肉 煮汁本公司特選頂上寄鮮嫩牛肉應市 應滬中外各界要求 按月送貨定包月每日按時送到並特別減低價格祇需 四角九分 以表優待 僅以一百戶爲限 欲購從速

特別低廉 担保滿意

注意衛生力求新鮮

環球糖果店

今明二天糖果半價

買一送一 逢一加一 再贈品

[illegible]

名震遐邇—本店之壽字蛋糕，時代送禮佳品

每打 買一送一

冬至巧格力糖果盒 西點麵包 批發特別便宜

假座 華泰電台 ○二○一一週波

曹鴻伯先生

六時至六時四十分……繡香囊

晚十時四十分至十一時二十分……張文祥刺馬

◉法租界聖母院路大千世界對過

●電話七二五一○……電告卽送　不論遠近

寒衣書畫助賑展覽會延期一天啟事

定十一月廿四日起至廿七日 暫停展覽一天 延至二十九日結束 [illegible]

西藏佛釋老僧 戊寅年

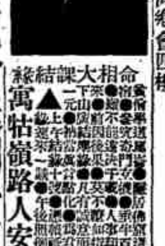

命相大課結緣 [illegible]

寓牯嶺路人安里 [illegible]

中國女子書畫會第五屆展覽會

徵募難民寒衣

十二月廿六廿七廿八日三天上午九時至下午六時止陳列處 法租界寧波同鄉會四樓

星相大家方大千

論相評命 現寓 [illegible]

取一元，時間上午十時起下午五時止，欲覓機會，預早掛號

英法談話已告結束 兩國政策趨向一致

英首相外相昨日遄返倫敦

▲哈瓦斯社二十四日巴黎電　英法兩國各閣員頃於本日午後三時、賡續談話、直至六時十分始乃完畢、雙方所應討論各項問題、均已商談竣事、據官方發表公報稱、「談話結果足以證明雙方現行政策之一般的傾向、完全從同、均皆以維持與鞏固和平爲依歸、英法各閣員曾將有關雙方共同利益各項最重要的問題、包括國防與外交問題在內、提付討論」云、

▲哈瓦斯社二十五日巴黎電　英國首相張伯倫外相哈里法克斯勛爵、頃於本日晨間十時半、率同隨員、返歸倫敦、

▲路透社廿五日巴黎電　英相張伯倫外相哈立法克斯與法總理達拉第外長鮑萊晤談後、已於今晨十時首途返國、巴黎人士之前往歡送者、甚爲擁擠、法國警察一隊護送至站、以資戒備、英相等知與法方所商榷之問題、頗已涉及廣大之範圍、而奠定英法合作更密切之基礎、故滿意而返、此種合作、在防務方面、大爲顯明、蓋張哈兩氏曾與法國參謀總長甘茂林將軍有一度之晤談也、最近歐洲發生之事件、已使法國擺脫東歐方面之若干責任、惟因此遂失去捷克軍隊四十師極可寶貴之奧援、故今日法國各報、均載有消息謂、達拉第及鮑萊兩氏曾竭力主張在兩國聯防計畫中應規定萬一戰事發生、英國須助以較前所約定者更大之空軍、法國之要求、英國究能應允至若何程度、此在英方人士固守祕默、惟關於雙方對於所感困難者爲何事、及所需要者爲何物、均已互相說明、故結果雙方已對於所採取應付時局之辦法咸已滿意、下星期英航空大臣伍德將於德外長里賓特羅甫游法之後、亦來法訪問、此可見英國與法國對於英法最密切合作之完成、至於政治方面、亦有密切之和諧、此尤可於英國對於以交戰國權利給予佛朗哥將軍之態度見之、法國於此至今仍具有深切之猜疑、蓋法國深恐西班牙之戰事、將危及法國與其最大人力所在地北非洲之交通也、

英法總揆發表談話

▲哈瓦斯社廿四日巴黎電　英國首相張伯倫、頃向各報記者發表談話稱、「英法兩國現行政策、乃以維護和平爲主、自當採取必要措置、以達到目標、關於此層、雙方談話結果、業已成立完全妥協、並已由公報表而出之、吾人曾就國防問題、暨外交上一般行動有所討論、其中關於國防一層、即所以維護歐洲和平、至以法德兩國宣言書而論、法國能與德國成立妥協、吾人甚爲欣幸、則以此項宣言書、乃係維持和平之另一步驟、與余前於九月三十日與德國元首希特勒所簽訂者性質相同故也、時至此日、國際時局轉變至爲迅速、英法兩國政府當局、不時進行談商、用以證明雙方見解完全相同、實乃有益之舉」、達拉第總理亦向報界發表談話、略謂「英國首相張伯倫外相哈里法克斯勛爵惠臨巴黎、法國政府與人民、咸皆引以爲榮、英法兩國各閣員、於本日、就國際各項重要問題、開誠布公、加以檢討、並已成立完全妥協、而將雙方在最近數月來所進行之友好合作、再度予以證實、余茲深信西歐兩大民治國當在國防上、賡續合作、並就國際各項問題、時時進行磋商、自必有裨於和平」云、

美國景氣

今年國民總收入達六五〇萬萬元

▲美聯社華盛頓廿四日電　美國商務部長羅伯今日表示、目前美國之景氣極佳、據稱今年國民之總收入可達美金六五、〇〇〇、〇〇〇、〇〇〇元、除去年之六九、〇〇〇、〇〇〇、〇〇〇元外、可謂一九三〇年來之最高紀錄、今年鋼鐵工業之生產、已較去年增加一倍、汽車生產較去年增加百分之一三、而本年十一月中之生產、較去年同時期增百分之三七、

軍事方面相互合作

▲美聯社巴黎廿四日電　今日英法總理經五小時之會議後、決定重申英法兩國軍事合作之旨、並決定一旦遭遇戰事、兩國在陸空方面、同時合作、兩國決定加速製造飛機、法國尤每月生產飛機二百八十架、以轟炸機爲主、英國亦將側重高速度飛機之加速製造、但以各式之戰鬥機爲主、至於英法在陸上之軍事合作計劃、法國主張一待法國申請之後、英國即應下數萬士兵命令、換言之、在法國遭遇攻擊時、英國應立即派兵二十五萬開赴法境、與法兵共守馬奇諾防線、

市參議會設宴歡迎

▲哈瓦斯社廿四日巴黎電　英法兩國各閣員、于本日午後六時十分、談話完畢之後、張伯倫首相哈里法克斯外相、當即驅車前往市政廳、出席市參議會主席歡迎之歡迎會、張伯倫首相並發表演說、表示謝意、首相外相夫人、亦於參觀魯佛故宮博物院與聖母大教堂之後、前往市政廳、參與盛會、晚間則由英國大使費浦斯爵士、在大使館宴請張伯倫首相、哈里法克斯外相、達拉第總理與鮑萊外長、但因英國王室爲挪威國故后服喪之故、僅邀少數要人作陪、同時寵謝一切舞會、英夫人、則在外交部賓館、張伯倫夫人、哈里法克斯夫人、張伯倫首相在市政廳所發表之演說、略謂今日承貴主席與全市民衆熱烈招待、無任感謝、無數不相識之法國友人、曾以函件或其他方法、向余表示、「此乃對於貴我兩國政府努力保全和平、表示贊成之、余藉表感忱之餘、自極欣慰、且相信全世界各國、亦均具有同感、今後所應竭力之事、或較前此尤爲艱難、但余與「吾人友誼」（法國名劇中人物）所見從同、願爲任何工作、余固熟習吾人所負者有以完成之必要、法國友人對于余之所爲、既加以贊同、並從而鼓勵之、今後尤當不辭勞瘁、竝與貴國賡續合作、以完成共同任務、此種任務、偉大而又光榮、值得以全力赴之」云、

中央日報發表評論

▲路透社廿五日重慶電　中央日報今日評論英法當軸在巴黎之談話稱、堅強繁榮之中國、乃遠東和平與秩序之要素、列強利益之堅穩擔保、厥爲獨立的中國、而從遠東放不顧、致造成日本目前之態度、今日列強所可行者、祇有兩途、非完全退出遠東、即英法美聯合行動、勿於遠東危局、加以遏激清理耳云、

羅王與畢羅 希特勒分別接見

羅王談話涉及中歐問題

▲路透社廿五日柏林電　昨日德元首希特勒與羅王卡羅爾及南非國防大臣畢羅、均有長時間之談話、希氏首先接見畢氏、歷一小時許、畢氏始辭出、未幾羅王乘專車到達、希氏在巴格斯夫接見外國君主、此爲第二次、希氏親在府前歡迎、同羅王並肩入內、德外長里賓特羅甫在以上兩次晤談時均行參加、據德國可持方面消息、畢羅之訪問希氏、全爲私人性質、俾乘機對於一般問題作廣泛之討論、英德關係亦居其一、至於希氏與羅王之晤談、則涉及若干關於中歐及歐洲東南部之問題、尤其爲德羅之關係、聞所談之範圍、不僅限於政治、且涉及經濟文化等方面、羅王大約將於星期日起程前往羅馬、而以義政府貴賓之資格、盤桓至星期一晚間爲止、

▲哈瓦斯社廿五日柏林電　此間消息靈通人士頃宣稱、南非聯邦國防部長畢羅、會晤德國當局討論經濟問題多次、尤其是德國與該聯邦間貿易問題、蓋雙方貿易數額、原甚巨大、迄至最近、南非聯邦人民因抵制德國之故、其向德國購進之貨物數量、已見減少、聯邦政府當局、爰乃不得不以政府名義、向德國購置各項貨物、畢羅此行、即曾向德國訂購飛機多架、鐵路機關車數輛、至德國要求收回舊日殖民地一項問題、畢羅原擬向德國當局提出建議、主張在非洲方面另以殖民地界予德國、以代替德國舊日殖民地、（按德國舊屬西南非洲現爲南非聯邦委任統治地）、德國當局對於此項建議、業已底毀了賞、予以拒絕、因而畢羅日昨在貝許德斯伽登謁見希特勒元首所談時并未討論及此云、

▲美聯社羅馬尼亞黑廿四日電　羅馬尼亞皇御羅與其子邁可於與希特勒會晤後、於今日下午六時四十八分搭火車返國、伽羅在火車站中會遇南非國防部長畢羅、往等在火車出發前、在羅王之專車中作十分鐘之寒話、

柏林東京長途飛行

德機日內將試飛

▲路透社廿五日柏林電　德國現計劃由柏林至東京之新長途飛行、此舉將仍由八月間往返紐約之四引擎康道式飛機及機員擔任之、大約將於十一月廿八日試飛、其所循之路綫、將經巴司拉、加拉基及河內等處而至東京、一般人希望此項飛機能於五十小時之內飛畢九千三百哩之長程、

＊＊　＊＊　＊＊

唐氏氣喘散　特效內服藥
唐斐禮藥廠

限廿四小時止一切 筋骨酸痛腰痛腿痛 祗有陳家瘋濕膏敢保

▲本埠英租界同孚路、二二六弄永利坊陳家瘋濕膏、爾名全滬、貼過者無不贊美其效力之宏大、止痛之迅速、決非其他膏藥可比、故對於一切男婦老少筋骨痠痛、腰腿酸痛、風濕骨痛手不能舉、麻木酸軟足不能行以及跌打損傷筋動骨、瘋濕氣諸痛等症、均能限日痊愈、功效之迅不言可知、售價每張四角加料每張一元電話購買送貨片遞如蒙專人送上不取送力電話三二九九四號〇只此一家並無分出各界注意

瘋人痴癲羊癇瘋 陳氏瘋人奇藥
專門疾厥中風昏迷不醒 以及文痴武癲神經錯亂

▲王田陳子宜氏、家藏瘋人秘方八寶定神丹一種由昔以來、經濟救人專治男婦老少一切瘋痰要症、如痰厥中風昏迷不醒痰迷心竅氣迷心臟神經錯亂自言自語、如見鬼神以及羊癲瘋不時舉發、發時口吐白沫、無論年深遠近經中西醫藥無效者一經服後無不藥到病除、爲瘋痰病之救星患此症者可速購服以除病苦、總售處在英租界同孚路永利坊十三號陳宅謹啓

香味特別香到極點 狂風吹不散 路人要猛嗅
能使路人停步猛嗅 一千四百法郎之魔力
香粉 面友 香粉
FACE FRIEND
REMOVES FRECKLES
WHITENS THE SKIN
各大公司藥房商店機廠均售

感謝 周文卿醫師愈我白濁險症

馬烈醫師愈我多年白濁

衛生局註冊
存濟醫院
三十餘年花柳白濁專科
有最高貴的設備 取最低廉的代價
科學儀器
白濁橫痃 白帶下疳 拾圓
門診附贈周文卿醫師著花柳病治實驗錄
地址

負責包愈
白濁 橫痃 下疳 梅毒
一律只取 五元
限日斷根
大生醫院

上海痔瘡治療院啟事
▲兼治花柳性病
黃益壽醫師啟

包皮之害
敬告患者
包皮過長者注意！

橫痃
諸瘡腫硬 一吃就消
化毒丸
大同藥房

新新公司新藥部
電話九〇〇〇八
接方送藥

九星維他命 麥精魚肝油
經濟大聽
電話購貨 92727 迅速便利
九星維他命 乳白魚肝油 味甜無腥 補力偉大
上海四馬路 中西大藥房

專門戒烟 周鴻章醫師 毫無痛苦 取費低廉

陸觀仁 內科小兒科醫師

朱嘉祿 御醫陳蓮舫再門人 診所英租界五馬路公順里五號 時間上午九時至十二時施診祗收號金二角 下午一時至四時診金六角 出診近一元二角 路遠二元四角

匡克衡 胃病專家

東京帝國大學醫學士 蔡漢威醫師 耳鼻咽喉科 皮膚花柳科

蔡幼葉 江灣七代女科

臌脹專家 紹興五代世傳

前任梧州市衛生局局長 梧州市立醫院院長 郭太華 女醫師 婦科 專醫婦人久不受孕 婦人產後胎前 婦女花柳濁帶 婦女其他疾病

虹口 陸南山眼科

咽喉外科 莫俊英 九時至三時 逾時出診 電話九一六三九

敬送 健腦強身

海門三世五傳家 傷外科施源亮 偕子惟聰 惟明 總院 分院

紫田眼科

寧波 董庭瑤 痧痘兒科

介紹專科 肺癆 咳嗽吐血

外科 顧筱巖 門人 李文傑 喉科 李永聲

南市 痔科張明光醫師

蘇州潘氏 眼科 真正戈氏半夏

上午 送診 胃病

性病指迷

大中醫院 經濟戒烟

腳腫 腳氣 當日見效

斯洛伐克省勘界事
波代表停止工作
波政府採取必要辦法
在割讓地方行使權利

▲哈瓦斯社廿五日華沙電 此間頃發表公報稱、波蘭與捷克關於斯洛伐克省勘劃界線事宜、波蘭代表團業已停止工作、波蘭政府並已採取必要辦法、俾在割讓地方行使權利云、

▲哈瓦斯社廿五日華沙電 此間頃發表公報稱、波蘭與捷克關於斯洛伐克省勘劃界線事宜、波蘭代表團曾於昨日在斯洛伐克省常基奧朗夫斯基誠附近、被當地民衆見毆、其地政界人員與士兵數名、衆當民衆作援、波蘭代表團團員兩人、因而受傷、所乘汽車、亦被搗毀、此外、石加城附近兩於本月十八日、亦曾發生同樣事件、假如此劃界事宜、或須予以中止、波蘭政府自當採取必要辦法、在割讓地方行使權利云、

▲哈瓦斯社廿五日華沙電 捷克與波蘭兩國勘劃界線事宜、波蘭代表團在捷克斯洛伐克省常基奧朗夫斯基誠附近、被當地民衆見毆之後、劃界事宜已由波蘭國中止進行、該國軍隊并於本日占據該省石加城、(按之捷波所簽訂之協定、此城原應劃歸波蘭)、

德將與義會商
保障捷克新界線
關於波匈接壤問題
深爲德人士所反對

▲哈瓦斯社廿四日柏林電 波蘭與匈牙利兩國、關於增士相接問題、所持態度、頗爲德國政界人士所反對、某某當局宣稱、德國政府當於日內商取義大利政府之同意、而對於捷克國之新界線提供保障云、(按慕尼黑協定規定、德義兩國一俟捷克國境內波蘭與匈牙利少數民族問題解決之後、當爲捷克國界線提供保障)

▲哈瓦斯社廿四日羅馬電 捷克國代辦頃於本日訪謁察亞諾外長、據負責人士宣稱、該代辦曾要求義國政府、依照慕尼黑協定之規定、保障捷克國新界線云、

▲哈瓦斯社廿五日匈京披電 此間消息靈通人士頃宣稱、德義兩國曾於本月二十一日、會同向匈國政府提出照會、堅請匈國對於德義兩國所商定之仲裁辦法、予以遵守、此在匈國、則讀加尼亞外長曾於本月十二日在國會發表宣言稱、捷克國各少數民族命運、尤其是喀爾巴阡烏克蘭省羅徹尼族命運、一日未能確定、匈國對於該國新界線即一日不能予以保障、茲仍以此項宣言爲歸宿、并未有所變更云、

▲哈瓦斯社廿四日倫敦電 捷克國公使瑪薩里克、頃於本日通知外務部當局、謂捷克國與關係各國進行談判之後、業將新界線切實予以劃定云、據此間捷克人士所知、該國政府并未要求英國實施慕尼黑協定關於保障捷克邊境安全條款、

匈擬兼併喀省之議
傳已予以放棄

▲哈瓦斯社二十五日倫敦電 此間外交界消息靈通人士頃宣稱、匈牙利國政府已將兼併捷克國喀爾巴阡烏克蘭省之議、予以放棄、德國元首希特勒、日昨接見羅馬尼亞國王加洛爾二世會談時、即曾以此層告之、并以維持中歐洲現狀之中流砥柱自命、義大利國、則因而遭遇兩重失敗、蓋該國既反對法德兩國成立協定、又贊助匈國兼併喀爾巴阡烏克蘭省之議、均未能如願以償故也、不寧唯是、該國實處此之境、亦步亦趨、而於本月二十一日會同德國向匈國提出交涉、勸其勿爲已甚云、

德外長將赴巴黎
簽訂法德宣言書
柏林各報表示樂觀

▲哈瓦斯社廿四日柏林電 負責人士頃宣稱、外長里賓特洛甫當於本月二十八日前往巴黎、簽訂法德兩國宣言書、而于導後返回柏林、向希特勒元首提出報告云、

▲海通社廿五日柏林電 頗似慕尼黑英德宣言之法德和平宣言、即將訂定、已經證實、半官方面昨日下午發表官報如下、「德元首希特勒致力於法德兩國建立良好邦交之阻礙、并經尼黑協定以後、彼方均有同樣表示、數星期來、雙方按照英德宣言途徑、所進行法德協定之努力、非常順利、法德兩國政府現均在考慮聯合宣言、同時德外長里賓特洛甫將于日內前往巴黎、與法外長龐萊簽結此項共同宣言」云、

▲路透社二十五日巴黎電 德外長里賓特羅甫來遊巴黎之說、甫經發表而否認之消息、即已傳出、據稱里氏已得巴黎之行、恐涉危險之警告、未曾來遊巴黎、一層乃外交上所可處理之事、此種警告、似若不[illegible]備方法、如接[illegible]採行戒[illegible]國君主者然、法外長龐萊曾向外交委員會說明、里氏有前來巴黎簽定法德共同宣言之必要、法人固多歡迎此宣言者、然衆信若干方面難免有反對里氏之叫號、於是有人建議、改在邊界附近如斯特拉斯堡地方簽定此項宣言、以免巴黎街頭或有反德示威行動、不過柏林或不滿於此種手續耳、法國反對德國排猶事之情感、與英國同一激昂、影劇場有映放德國領袖照片者、輒遭人噓罵、

△哈瓦斯社廿五日柏林電 此間各報均載稱、法德兩國和平宣言書、簽字在即、柏林交易所報所用標題、爲「法德兩國依照慕尼黑協定精神、以調整相互關係、法國方面因之滿意」、民衆觀察報載稱、「法德兩國關係、茲已順利發展」、此外、各報均未發表評論、僅以轉載法國各報所表現之印象了事、

德日文化協定
昨在東京簽字
昨日又爲防共協定紀念日

▲海通社東京廿五日電 德日文化協定、今日在此間簽字、德方代表爲駐日大使奧特、日方代表爲外相有田、此項協定、規定德日兩國、將共同推進文化關係、并有組織的改進科學、藝術、音樂、無線電、影片、文學、體育及青年運動各項、該約自簽訂之日實施、

▲海通社東京廿五日電 日外相有田、今日在外務省向半官方面、發表談話、謂簽訂德日文化協定之時機、正值德日兩國文化關係進展之際、不但增進兩國文化關係、抑且謀求兩國在各方面之諒解、有田繼稱、日本與國聯、斷絕文化及各種關係、但與其他各國、則願保持文化聯繫、今日與德國簽訂之文化協定、表示日本願與所有國家簽訂同樣互惠性質協定之渴望云、

▲海通社柏林廿五日電 今日爲德日防共協定簽訂之兩週年紀念、同時亦即義大利加入之週年紀念、德義日三國外交部長、均發表廣播演說、

反共協定
二週紀念

▲哈瓦斯社二十五日柏林電 本日乃係德日兩國反共協定成立第二週年紀念日、里賓特洛甫外長頃發表廣播演說云、此項協定、經義大利國在去年間簽字加入之後、業已發生實效、德義日三國實乃世界新的公允的秩序之保障人、其所簽訂之反共產國際協定、專以防止共產陰謀爲事、并非對任何國而發云、

▲哈瓦斯社廿五日羅馬電 齊亞諾外長頃乘德日兩國反共產國際協定第二週年紀念日之便、發表廣播演說、代表法西斯的義國、向德日兩友邦致敬、略謂德義日三國在過去各項國際事件中所表現之聯帶關係、對於世界和平正義具有決定的力量、殊堪欣慰、德義日三國既已具體的利益爲基礎、而互相團結、又以共同理想共同政治原則爲基礎、而互相合作、其對於共產同深所安持之分化力量、務當有以制止之、

紐約降雪
美東北部
風雪爲災

▲路透社廿五日紐約電 今晨美國東北部風雪爲災、現已查明死亡者共三十六人、紐約昨日初次降雪、現已積雪三吋、溫度已迅速降低、聞薔治亞、田納西及發西安納諸州、皆有大雪、

教皇違和

▲路透社二十五日梵蒂岡電 教皇昨日猶接見賓客、今日忽傳違和、由侍從扶入臥室、並召醫士診察、教皇之侍從勞里大主教曾旁侍一小時許、據今日發表之公報、根據行彌撒典禮後、教皇忽患心臟失常症、現已痊癒、

傷科 秦遁非

傷外骨科 杭州 虞翔麟

姚和清 眼科醫院

夏應堂子 理彬

國醫 錢江侯

外科 顧筱巖 子 伯棠 伯華

六女科 老七代 許壽彭

守府衙門 七十世家 沈建侯

外科 陸挺芝 偕子 振華

戚子耀 診所

楊澹然女科

郭柏良 內科 婦科 幼科

施濟藥

女科 陳筱寶 子 盤根 子年 臨時診所

傷外科 石筱山 同弟 幼山

內外科 陶芭生

傷科 王子平 診所

痧痘兒科 殷受田 子 震一 醫士

女科 胡少堂

陳春陽 傷寒濕熱

中英 大補藥 健腦 補身
A. C. D. TONIC.

中英大補藥確能大補身體之原理
凡體力衰頹。病後虛弱。精神不振。作事易倦等症。莫不思服一有效之藥劑。以資挽補。而其理想中之目標。不外四端。(一)使胃口佳良。食慾增加。(二)使精神奮發。作事有力。不感疲勞。(三)促進各細胞之物質交換。增加肌肉之工作能力。並使赤血球數增多。達補血健腦之實效。(四)能令全身爽適。體重日增。漸臻強健之象。
中英大補藥。[illegible]

上海 瘋人院 專治
神經刺激 精神錯亂 文痴武癲 痰厥偏心 神經衰弱 豬羊癇瘋 特種療法 見效神速 設備完美 花園廣大
本院由中國瘋病醫院附設創辦念餘年成績斐然歷年由各省來院已經治愈者不知萬計並迭由各國醫院大醫師等介紹以及上海第一特區地方法院各地救濟院中國救濟婦孺會上海慈善團體聯合救災會暨各捕房等諸機關皆送瘋人均於最短期間治愈發還是以信譽卓著住院索章附郵五分
新總務處 愛文義路卡德路朝西 中國瘋病醫院總院內 電話三六八〇三

專家 龔湘純

眼科專家 秦錫祺醫師

專醫 反胃膈症

眞老眼科 主用

寧波外科專家 嚴海葆 女 瑞 欽來滬應診

平湖 四世 針灸 嚴柏風 瘋科

耳鼻喉科

腎虧 遺精早洩

蘇州 張祖培 牙醫師 移滬應診

鄞縣 克昌 專治 肺癆吐血 遺精早洩

寧波路陸基康老醫局

婦科聖藥 獅牌白鳳丸

專治婦女月經不調 經期腹痛 久不受孕 小產 帶下 氣血兩虧 頭暈目眩 等症 功效如神
廣東種德園藥局監製
總發行所 上海河南路二六七號

中外眼科醫師都說

許多雜牌眼鏡均不適用
唯有蔡司眼鏡最爲可靠

蔡司眼鏡市上充貨甚多
唯向茂昌購配方可無誤

德國蔡司眼鏡

僅有茂昌眼鏡公司獨家包銷

總店：南京路雲南路轉角
支店：霞飛路巴黎大戲院對過

德商禮和洋行光學部啓

上海四川路六七〇號●電話一一〇三〇

請服

華大寶利
鱉魚肝油

[illegible]

華大寶利 鱉魚肝油

隆冬至 補身宜及時

Waterbury's Compound

萬國鳥行

418 AVENUE JOFFRE SHANGHAI
電話 85518

新從歐美運到大批美麗小鳥特價出售

頭牡丹鸚鵡每對各十三元

[illegible]

鄭蘅安公開表演上等皂製造

寧波路七十一號江西路口靜安工藝社

[illegible]

清便快印器

[illegible]

英下院辯論

巴勒斯坦局勢

殖民地大臣發表演說

▲路透社二十五日倫敦電　殖民地大臣麥唐納、昨在下院辯論巴力斯坦問題時、聲稱英政府在巴力斯坦各處之統治權、現已逐漸恢復、吾人如欲從諒解而覓得愉快的解決、則當就猶太人與阿剌伯人雙方之地位而研究之、英政府現準備作最大之努力、以成立一種諒解、渠希望數星期內一般討論可在倫敦開始、在伍德海委員團報告書未發表時、欲對於和平作有建設性質之努力、實爲不可能、猶太人之艱苦、固深得吾人之同情、但吾人苟爲阿剌伯人、則對於猶太移民之日見增多、亦必爲之惶駭、阿剌伯人雖不能謂猶太人逐之出國、然吾人如不能消釋阿剌伯人之恐慌、則吾人將在近東方面遭遇滿腔疑忌之人民、而久遠靈英軍一大部份於巴力斯坦、以事實言、猶太人以金錢衛生新設備等輸入巴力斯坦、故受前英外相貝爾福宣言之惠者、不僅爲猶太人、且爲阿剌伯人、今英軍恢復地方秩序之工作正在進行中、乃有人焉作惡意之宣傳、指斥英軍之暴行、實則其所言者悉無根據、數星期前英軍於佔領耶路撒冷舊城時、不獨未有暴行、且行軍於平民叢居之區域中、處處顧全人道、蓋巴力斯坦之眞正問題、非爲軍事乃爲政治性質也、

便利猶人移往

英國在過去二十年中、未嘗忽視其便利猶太人移入巴力斯坦之義務、自一九二二年起、[illegible]

人復返其故國者、百倍於前、失國人民之苦楚、未有如本星期之甚者、渠希望吾人對於猶太人所遭痛苦情形而起之震駭、不致影響吾人在處理巴力斯坦困難問題中之冷靜與公允的判斷、當吾人允許便利猶太人在巴力斯坦復國時、吾人從未料及今日歐洲有此虐待猶太人之情形、歐洲出亡者之難題、決非在巴力斯坦所可解決、此事必須以更大範圍之辦法解決之、政府將會宣布何者將爲巴力斯坦政策中之今後階段、此即召集阿剌伯人與猶太人集議於倫敦之政策是已、吾人現將依此政策進行、當年貝爾福宣言發表時、未嘗商諸阿剌伯人、即國聯委任英國代管時、亦未嘗徵求阿剌伯人同意、

阿剌伯人恐慌

阿剌伯人鑒於外族之和平侵入、已屢提抗議、[illegible]

不可不設身處地爲阿剌伯人着想、至於阿剌伯人之恐怖行爲、吾人應承認巴境阿剌伯人之運動縱屬不當、但多爲愛國熱忱所驅使、英政府於參加倫敦會議時、當顧及其在代管下對於雙方民族之義務及對國聯會員國與美國之責任云、工黨議員馬利遜、自由黨辛克萊與邱吉爾等相繼發言、以各方之同意實行巴境之十年計畫、規定猶太人移入巴境之一定人數、以十年爲期、而在十年期滿時入境人數不致變更阿剌伯人與猶太人戶口之均勢、在此任何時期中猶太人之移入、不得較阿剌伯人之繁殖爲少云、

德名歌集「樂麗萊」

因猶人所著德當局禁售

▲路透社廿五日倫敦電　據柏林消息、海恩氏所著之歌曲集「樂麗萊」風行德國、由來已久、現因該集作者係一七九七年生於杜希爾陶甫地方、父母均屬猶太人、故此集已列入國社黨禁書之內、按此集雖爲猶人所作、然爲國社黨學校及音樂俱樂部所採用、惟自今以後、該集歌曲將不復有人歌唱矣、

英下院一女議員

辭職後參與補選

▲路透社二十五日倫敦電　向以贊助西班牙政府著名之保守黨女議員阿索爾公爵夫人、自一九二三年以來、即爲金羅斯與西袞選舉區之代表、今日已宣布辭去下院議席、將立即參加該選舉區之補選、據渠聲稱、渠所代表地方之統一黨協會、近曾於開會時、以大多數通過決議、擬擇選另一候補者、而反對渠本人、故其決定辭職、並謂統一黨協會之決議、未必代表大部份選舉人之意見、渠歡迎此次補選之機會、俾選舉者注意下列各事、㊀捷克分裂後、英國其他歐洲各國與軍事地位之減弱、㊁萬一弗朗哥將軍獲勝後所將發生之更大危險、㊂愛好和平的各國合作維護和平之必要、㊃應有更積極的增加軍備之需要、

美民衆團體反德

要求政府絕交排貨

▲美聯社華盛頓二十四日電　國務院今日、對於此間數百民衆團體所上之呈文、正在予以考慮中、按美國民衆、因德國反猶運動及分割捷克之行爲、致激於義憤、故呈請國務院、要求立即與德國經濟絕交、禁止德貨進口、該呈文中且顯謂美國、起而領導一世界的反德運動、爲被迫者謀福利及獲得將來世界和平起見、務使德國「屈膝」而後已、多數呈文、均斥責德國直接在歐洲、間接在其他各國、故事挑釁、美國商業、尤以在南美爲烈、德國藉以貨易貨協定之口實、無形中予美國之商業以打擊、

猶族締婚一律離異

▲美聯社柏林二十四日電　據一高級國社黨方面今日透露之消息、政府現正計劃、制定一種法律、俾破毀一般半屬猶太種之家庭、强令凡與猶人締婚之阿利安種人、一律離婚、否則即有被逐之危、凡不願與其猶太配偶離婚之阿利安人、即當被認作猶太人論、其在德經營商業、取得任何職位及享受侍金等權利、將完全被剝奪無餘、此種法律之結果、務使將所有異族締婚之夫婦、完全離異而後已、

南非德人反猶示威

▲海通社南非蒂濱尼斯保二十五日電　此間昨晚發生反猶示威、猶太人三十人均被擊傷、其中三人、傷勢甚重、二人中彈、一人被刺刀戳傷、先是國民黨舉行示威、示威以後、高呼「打倒猶太人」之口號、旋即發生衝突、警察隊乘緊急軍趕到、因羣衆勢大、無法彈壓、施放催淚彈後、秩序乃告恢復、但直至深夜、尚有騷亂云、

南攝政抵倫敦

將商討英南兩國關係

▲哈瓦斯社二十四日倫敦電　南斯拉夫國第一攝政保祿親王、業已到達此間、一俟哈里法克斯外相自巴黎返國之後、即當於二十八日與之進行談話、俾就英南兩國協定成立後英南兩國關係加以討論、據主管方面宣稱、外傳波蘭匈牙利兩國擬用武力佔據捷克國喀爾巴阡烏克蘭省、以實現接土相接之願、此說若果屬實、則英南兩國當局未來談話、自屬十分重要、蓋南斯拉夫與羅馬尼亞兩國、均欲維持捷克斯拉夫國之獨立、而小協商公約若干之點、乃由各簽字國相互援助、以抵抗匈國之攻擊故也、但英國政界人士以爲、捷匈兩國之新界線、係由德義兩國仲裁加以釐定、喀爾巴阡烏克蘭省、若果遭受襲擊、則羅馬尼亞協定關於保障捷克國安全條款、英國未必予以履行、數星期以來、英國所採策略、重在促使德國對於捷克國之安全、提供保障、職是故也、

印度一印兵擊斃四軍官

▲路透社廿五日印度北夏華電　現駐諾希拉地方之本營布第二聯隊第四營、昨日忽有印兵一名發狂、於午夜持鎗闖入軍官營幄、將營長格萊中校及坦迪爾大尉羅特邵克中尉等共少校四人擊斃、此外因傷而死者、尚有印籍軍官三人、英軍官寇諾少校傷勢亦極危險、該發狂印兵、已被當場擊斃、

病後調養服此最佳

病後諸虛百損精神萎頓
異常唯服「司各脫乳白鱉魚肝油」可能使君早復健康
因本品所含之維他命及礦質不特富於營養且有開胃健脾之特殊功效

中國總經理英商卜內門洋鹼有限公司

各大藥房均有出售

戒煙大王

有癮者，煙毒深入臟腑，淪肌浹髓，苟欲戒絕，大難特難。大王戒煙，非但不難，且甚容易。欲知其理由何在，請讀下文。

[illegible]

目迷五色　惟此最佳

「兜安氏利腎丸」

問世六十餘年治療腎病及泌尿系失常等症功效卓著非他種所能比擬也

兜安氏西藥公司啓　上海江西路四八九號

各大藥房均有出售

K.P

便秘無憂

兜安氏

小粒通便丸

清導腸胃
久服無癮

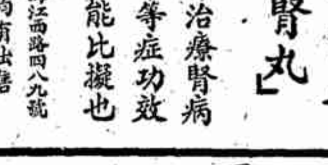

爲最和平之通便良藥

L.L.P-830

健康性能是人生幸福的源泉

[illegible]

大東門嚴大生壽衣莊

還移新址法大馬路西新橋口

花色齊備　價格公道　電話八一七二八

鳴謝仁慈戒烟醫院啟事

十餘年老癮，未及匝月，竟安然脫離苦海，寸心銘感，永誌不忘，特登報端，敢爲介紹

[illegible]

公開根治白濁之剖解

白濁專家林炎朋醫師撰

[illegible]

花柳皮膚科專家　前河南大學教授

俞永康博士

專門學識　專門設備　專門技術　專門經驗
柳皮膚科一切疑難頑固變化之症　限期根治淋病　保證短期根治花柳婦女白帶

診所　[illegible]　電話三六〇〇〇

診時　上午九時至十二時　下午三時至七時

診金　一元二角

[illegible]

中國首創 **國華公司明日開幕**

中西童裝　兒童服裝　結婚禮服　男女皮鞋　學生用品

地址　南京路抛球場
電話　九六七一二

法工潮蔓延全國

飛機汽車廠均實行罷工　軍警從事彈壓形勢緊張

▲路透社廿五日巴黎電　數日前五金業工人聯合會爲反對強迫延時工作而宣布之罷工、現已迅速蔓延全國、聞目下已有二十萬工人加入、內有伐倫西安納之機匠二萬六千人及台南區域之礦工十萬人、巴黎及近亦爲工潮所波及、共和衞隊已奉令出勤、以應付巴黎各工廠被佔事、關勝汽車工廠中之多數工場已發生靜坐罷工、故巴黎考特之工業中心地、目下已集有騎警及流動警備隊二千人、從事彈壓、伊西及勒穆林之高特曼飛機廠亦突行罷工、而白羅克飛機廠亦不免波及、今日伐倫西安納其他各業工人二萬五千名已決定罷工、表示與五金業工人採取一致行動、故罷工人數將更見增加、昨日流動警備隊二千名、乘警察卡車多輛、前往關遂佔據台南煤礦地面工場之工人時、不料在伐倫西安納與巴黎之公路上被八千餘礦工、將附近鐵路上之貨車五十輛、撥至公路中間、以阻其前進、一時形勢頗現緊張、所有各貨車所裝之煤、亦均傾於路中、礦工竹將卡車一輛包圍、警備隊員被迫以槍托作武器奮鬥前進、結果致有數人受傷、至晚警察及警備隊等、允於工人等停止封鎖公路並退出各礦後、即行撤去、故情形復趨平靜、

▲哈瓦斯社二十五日巴黎電　安薩、德南、各城冶金業、礦業、與鐵路工人、因反對各項代法律命令、宣告罷工之後、全國鐵路工人協會、頃於本日通過動議案、內開、一俟全國總工會發出通告、將全國各業工人、實行總罷工二十四小時時、凡屬鐵路工人、務當一體遵辦云、關於總罷工二十四小時之議、全國總工會方面、刻正討論實施辦法、

▲路透社二五日巴黎電　今日當局方面已強迫關勝汽車廠之罷工者退出、工人被捕者計有二百九十名、同時憲兵隊已通告伐倫西安納之鐵路工人、謂政府已徵發彼等之服務、各路工均照常上工、惟均藉口通告上鈐印不符、拒絕工作、

盤據廠屋

▲哈瓦斯社廿四日巴黎電　政府頃發表公報稱、京城近郊與北部各城冶金業礦業鐵路工人、因反對各項代法律命令、相繼宣告罷工、並盤據廠屋之後、政府業已採取各項辦法、恢復秩序、截至目下爲止、各工廠罷工工人之已退出廠屋者、共有五十四處之多、其餘各廠工人、亦當由警察迫令退出、此外、近郊比昂古鎮關勝汽車廠罷工工人、盤據廠屋之後、警察當即令其退出、多數罷工工人、雖均遵令行事、但仍有二千人拒不聽命、并與警察發生衝突、其中被捕者共二百餘人、警察受傷者亦有十餘人之多云、

▲海通社巴黎廿五日電　據此間報載關勝汽車公司工人罷工、佔據工廠以後、警察兩次增援、施放催淚瓦斯彈、始將工人強迫驅出「工廠」、雖爲破碎、但物質損壞、尚不甚大、據「日報」載、工潮有關人員、被警察逮捕者共約五百人、該報認爲局勢極端嚴重、總工會行政會議、訂今日開會決定是否宣佈總罷工之問題、極爲一般所重視云、

▲哈瓦斯社廿五日巴黎電　近郊比揚古鎮關勝汽車廠工人宣告罷工、盤據廠屋之後、頃於昨日晚間、由警察將其逐出、因而發生衝突、警察之受傷者、共四十名、工人之受傷者、爲數亦多、並有二百九十名被捕、均當解送法院懲處、此外、瓦倫西安、德南、安薩三城罷工工人、已增至四萬名之多、

* * *

蘇眞理報論　日本陰謀及詭詐

▲塔斯社廿四日莫斯科電　眞理報頃發表「日本的侵略與英國在華利益」一文、內稱、「日本的侵略軍閥現正勤員其在華全部公開及秘密的爪牙、利用他的帝國主義競爭者的卑怯、勸誘及直接援助、夢想實現慕尼克式的「和平」協定、「光榮地」抗出中國的戰坑、利用各國外交家的「殷勤」調解、來壓迫中國接受奴化自己的條件、是日本帝國主義最魂思夢想的辦法、爲了這法西斯蒂的日本軍閥乃日夜在英法美的財產前面舞蹈弄棒、用「慕尼克的方式」詭詐、期望從而得到各國更大的讓步和勾結、「日軍閥的必然完全被「慕尼克的掛冠」弄得神魂顛倒了、但他們奴役中國的香夢終將斷然被現實粉碎、首先粉碎它的現實就是中國人民的堅決意志、中國人民誓死團結奮鬥、取得最後勝利的堅決意志、」

程天放談話

▲成都廿四日電　中委程天放氏談話、首謂四川黨務幹部人員訓練班、原由陳主委策辦、因陳一再謙辭、中央始派本人來蓉、本人到川不久、川黨務情形不甚明瞭、茲來勉負鉅任、一切尚須陳先生指示、程繼述德國方面情形、謂抗戰以前、中德邦交頗稱友好、抗戰開始以後之前數月、德國對我猶多所幫助、及至今春、德奧合併之後、中德友誼始日漸暗淡、但我以尋求與國爲外交上之一貫主張、仍望德國改變態度、恢復昔年之友誼、共維中德幸福、現在國際情形於我日益有利、舉全國人民於中央國策一致在蔣委員長領導之下、抗戰到底、則最後勝利、必屬於我、程末謂本人廿四年曾來川一次、見四川沃野千里、出產豐富、即對四川存極大之希望、此次蒞地重遊、見一切建設、均大有進步、希望川省同胞、努力抗戰、積極提倡生產建設、以完成復興民族之使命、邦國幸甚、民族幸甚云云、

潮梅抗戰新部署

汕頭二十日電、自日軍崖犯華南後、閩粵沿岸各據點、同時緊張、潮汕趕緊破壞水陸交通、炸橋挖路、塞河沉舟、用盡最後手段、表示抗戰決心、二十萬居民之汕頭市、僅剩下一二萬人、未走者皆壯丁、隨時可以配合軍警應戰、迨廣州陷落、潮汕日漸南移、澄海、南北港方面、十七僅剩兩艘、十七日午後、有五艘驅逐艦過汕、聞其中載有台灣第二師、係赴廣州增援者、日機每日飛潮汕偵察、常在海陸豐・河源・紫金・五華投彈、潮梅人民早料到日軍決無餘力在潮另闢新戰場、其所採戰略、仍係「速戰速決」、其主力企圖向西北江侵入湘桂贛地、找尋最後的決戰、將潮梅劃入輻鏈區內、暫時無暇顧及、本月中旬、東江戰局轉趨穩定、各地大軍次第結集某地、惠陽龍門之日軍、向平山・樟木頭・石龍方面退卻、潮汕市面漸見安靜、潮梅各縣秋稻全部豐收、一季收穫、等於往年之一倍、糧米從此不虞缺乏、各縣訂定強制多耕辦法、晚稻割後、即種什糧或菜蔬、區鄉長應負責成田主佃農種植、否則嚴懲、無暇自耕者、得給鄰人耕之、不得收租、此辦法現已頒佈、潮屬縣佈告禁種鴉片烟苗、偸種者處死刑或十年以上徒刑、該縣多往年秋穫收割後、田中常有番薯出現、故該縣特別嚴禁、第五區行政專員合行各縣市、召集各團體代表、開市民大會、全體人民宣誓衞國守土、不作逃亡、不做漢奸、不買賣劣貨、第八區自衞主任翁照垣、徵集女壯丁九大隊、潮陽縣每區征婦女一隊、（五十八人、）現開始受訓矣、潮安城婦訓模範隊十四日開學、長仁鎮有婦女吳粟珍・盧阿娟・盧夜香・劉君振・謝巧珍・謝雲清・謝燕卿等七人、自請從軍、參加受訓、各縣婦女、聞風興起、與壯丁同樣受訓、揭陽・南山設立難民收容所、梅縣以上、到處設立收容站、此時潮梅男女、已自動警惕、將可跟壯丁上前線、不願做難民向後退、因爲日機到處投彈、後退者未必比上前線更安全也、汕頭壯丁每月有兩三次集體演習、如何應戰、「假想敵從某點登陸」、在平時各岸上巡遊中、常有二三千漁民、不斷修築工事、未曾放鬆一

飛歌無線電收音機
現在要算最便宜的了！
請卽至下列各公司去買……
永安公司　先施公司　新新公司　大新公司　寧美電器行　大中華電料行
美國飛歌

同業公認收貨領袖 陸天寶鑽翠金店
總店：福煦路南成都路口九星戲院隔壁
支店：靜安寺廟隔壁

高價收買大鑽石
火油鑽　水黃鑽　露底鑽
粉紅光鑽　汚點白鑽　高凹粗翻鑽
藍白鑽　蘿蔔心鑽　小面厚鑽
淨白鑽　老式方鑽　大面薄鑽
重價收買翡翠手鐲帽正押髮如意翎管扳指龍鈎天藍寶石珍珠各種洋金老式金表法藍金表
歡迎萬元以上大票如飾物在當本店可墊款贖出照市價收買價可議保證同當顧客不費分文

鹹瓜街 **信昌參號**
新址南京路新新公司對面
電話九四六二五
冬季大減價
十一月十九日起一月爲滿
名貴補品
秘製人參再造丸，大山人參，人參節，人參條，人參鬚，關東鹿茸，老港濂珠，霍山石斛，人參粉，
一律八折
◆冬令補品應有盡有◆
貨真價廉 ◉ 歡迎比較 ◉ 貨價不合 ◉ 包退還洋
唯一寶貴精氣神
冬令進補功百倍
幼固根本老加健
身體强壯福無量
貨色道地方有效
魚目混珠須注意

▲正威大藥房總經理▲
補品中兩枝生力軍
威靈麥精魚肝油
威靈麥精 純清魚肝油
威靈麥精魚肝油 二磅大瓶 一元八角 買一送一：威靈純清魚肝油 半磅大瓶 一元二角半
正威大藥房舉行補品大會同時大減價大贈品一個月（向來著名薄利）（今更擴大犧牲）
電話九二五二五號 購貨不取送力
二馬路英華街口大舞台對面
▲正威大藥房總經理▲

大同緒綸行
立興祥綢緞呢絨局
南京路雲南路口
電話九五〇八六
二樓—皮貨部—疋布部—新裝部—禮服部—
花色比衆特別多
價格比衆特別廉
特別大減價
犧牲品
灰緞綢袍料每件五元
西利綢每尺九分
印花絲絨旗袍料每件二元七角
全毛花呢男袍料每件六元八角
博士呢男袍料每件二元九角五分
犧牲品數百種不及備載
歡迎參觀

天星椒鹽梳打餅乾
嘗試特價最後一天
良机不再　切勿錯過
●各大公司及各大洋酒食物號同時舉行●

六號紅罐梳打
特價每聽二元四角

五號船牌梳打
特價每聽一元八角五分

散裝梳打
特價每磅五角八分
（原價每磅八角）

浦東 祝家橋張少甫瘋科

崑山 臟腑專科 龐調侯

浦東 祝家橋瘋科 張仲甫

七世 朱鹿賓 祖傳 肺病專科

戒烟三怕 何濟生醫師

立起沉疴靈驗無比之胃病特效藥

YULYRIN 鐘牌商標註冊

愈爾胃靈 又名 五分鐘

一服入口 立刻止痛

立止胃痛粉

南洋華僑胃病專家華德普先生畢生大貢獻

上海明華行總經理

南洋華德藥廠出品

南京路哈同大樓 電話一二二九八

樂濟行本經售之各大實號第三次公告患胃疾者請向就近各號購買之

每包國幣一角五分　每盒一打一元五角

藥力偉大　藥性和平　藥味可口

患胃癀瘍，胃癌，胃壁出血病家密切注意！

各大公司各大藥房上列烟店均有出售

為充裕戰時財政
竭力整頓各項稅收
補征統稅推行邊疆省所得稅　準備開征過分利得及遺產稅

國民政府為充裕戰時財政起見，竭力整頓各項稅收，加訂海關兼徵賑災辦法，以杜偷漏而維關稅，並整理轉口稅、補征統稅、推行所得稅、準備開征過分利得稅及遺產稅，茲誌詳情如下，

一整理轉口補徵統稅一　轉口稅自於去年十月一日實行整理後，凡民船鐵路公路運輸之貨物，除已徵統稅及菸酒稅者外，凡經海關及其分卡時，均予徵收轉口稅，斯於肩挑負販之零星貨物，其稅款在二角五分以下者，准予免稅，同時在非淪陷區域以內及沿海各處，增設收稅處，以防走私，至於在淪陷區已付偽稅之貨物，運至中國管理之區域中，仍須再付國稅、失陷區域之統稅、徵收勢不可能，特規定嗣後凡來自日本佔領區域之貨物商品，當其運至華軍防內第一個商埠時，當照常補收統稅，

一推行邊疆省所得稅一　所得稅自二十五年十月開徵以來，以稅制良好，負擔公允，各省市推行順利，僅以戰區漸廣，工商各業資本均遭破壞，因此勢必影響營利所得之徵課，但今邊遠各省如寧夏青海新疆西康等地，亦能照案推行精徵機構，由部分別派員前往各省，主持辦理，以前訓練之處稅稅務人員，亦經先後派往各地服務，為此稅精徵機關之幹部人員，採取直接公庫制度，經收機關為中中交等銀行及郵局，至於上海租界區域之所得稅，照常徵收，幸經愛國商民與各界人士之熱烈協助，稅收不難達到國家總概算所規定數目，

一準備開徵兩種新稅一　財政部為補償關稅之損失，準備徵收過分利得稅及遺產稅，㈠過分利得稅，凡公司商號行棧工廠或個人資本在二千元以上之營利事業，官商合辦之營利事業，及一時營利事業，其利得超過資本額百分之十五者，及財產租賃之利得超過其財產價額百分之十二者，每半年徵收一次，但依其性質，得按月或一次徵收，㈡遺產稅，凡人於死亡時，在中華民國領域內遺有財產者，得徵收遺產稅，遺產總額未滿五千元者免納，徵收數目依照遺產總額分級徵收之，

軍委會令飭辦理
浙東航輪登記
須當地二家以上之舖保

軍事委員會頒布浙東通航臨時辦法後，寧波溫台兩防守司令奉令依照浙東通航臨時辦法第三條「凡行駛浙東沿海各口岸之輪船汽船、須取得當地二家以上之殷實舖保、並將船名噸位航行路線、向各該管駐防司令部登記、由司令部轉呈第某集團軍總司令部核准、方准行駛、登記辦法由各該防守司令另定之」、已飭甬台溫三處各航業團體遵照辦理、

航政局辦事處恢復

寧波溫州兩處、原有交通部航政局辦事處之設立、戰事初起時、因上海航政局裁撤、即停止辦公、今又由交通部令恢復、對於兩地之辦事處、命令恢復非常……

時期外輪經特准行駛浙東各內港、必須向航政局各該辦事處依法登記、現在因行駛浙東甬溫台各輪、完全係外商、如太古·中意·禮和·美利·泰美·正德·義孚·遠東等所有、國輪完全絕跡、

政府當局
加強戰時運輸機構
各省成立船舶總隊統御運輸　經濟部撥鉅款疏浚西南河道

國民政府當局為調整戰時水路航行、增加運輸能力、各省設立船舶總隊部及內河航業辦事處、實施統制運輸、經濟部撥鉅款改良湘桂川黔四省河道、長江上游、由招商局及民生公司開航、中游停頓、下游被外商操縱、茲分誌各情如次、

一各省成立船舶總隊一　政府當局鑒於戰時交通機構、影響戰事甚鉅、除積極開發及整頓各省公路外、並積極調整戰時水路航行、以增加運輸能力、交通部在各地設立內河航業辦事處、以便統籌運用外、民船木船為復強在各地管理及調度起見、直轄於軍事委員會、船舶總隊部、航輪行駛辦法、規定負責軍運供應事宜外、並對民運船、力盡保護之責、

一經部撥款疏浚河道一　經濟部為便利內地之水路交通、以增加運輸力量、計已撥鉅款、積極改良湘桂川黔等各省河道、刻正派專家赴各省、詳加勘測各省水源、訂定疏浚方案、為便利督促……

一長江上游航線照常一　長江中游航線、因軍事關係、已停頓、上游航線、已由民生公司及招商局、合組長江航業聯合辦事處、縮短航行時期、合作……政府當局因長江上游航行、每於冬季、急流成冰、直接影響航行、旅客擁擠、影響商業、軍事已組織及一特別委員會、以實施預防辦法、以期收規劃……之效、

大同醫院　經濟治療　白濁梅毒橫痃下疳牲病　五元　院址……　同啟

古法金針 王泰亨 杭州移滬 寓靜安寺路哈同路慈厚北里二弄十六號

馬車支頭 羅絲門鍋 母華水羅絲 特種……

生龍活虎 不壞金剛 助長精力 謀福家庭

補腎龍虎精　每瓶一元　買一送一　當日見效　不效還洋

新醫進修社　叢書第一集完成　紀念特價　分部　零售　實價　注意　定戶　出版　上海新醫進修社　總代理 上海開明書店

三友實業社為家庭除病者發行　△真馬寶　治血化痰 最有奇效 問世以來 愈病無算

老年人多痰　防中風
大塊頭多痰　防中風
勞心者多痰　防中風

痰為百病之源，滯積不清，容易致發疾病，尤其是年邁氣衰，及身體肥胖，或勞心過度者，積痰壅塞，更有猝發中風之危險！三角牌真馬寶，化痰治血，最有奇效，凡老年人，大塊頭，勞心者，自覺多痰，而不易爽利咯出者，尤宜常服，庶可防患於未然。

——每組三服每服一元。實驗錄備索——

三友實業社　地址上海南京路　電話九〇一五〇

補腎強壯　腎氣丸

內經云：精不足者，補之以味，腎為氣之根，以君子補精血，凡人進先天腎氣之強，壯陽固腎，……

藥房均售

佛慈國藥廠發行　電話九〇六三一　虞洽卿路三九號

佛慈國藥廠 精製飲片 接方送藥 代客煎藥
佛慈診療所特請兒婦內外針灸等科富有經驗之國醫坐診，每日上午八時至十二時，送診只收號金一角，下午一時至五時例診……地址虞洽卿路三九號愛多亞路口大世界斜對角　電話九〇六三一

強迫近郊商民使用軍用手票

據廿五日報文日報載稱、日軍部在滬近郊試用「軍用手票」、日來浦東淞西及虹口一帶、均有發現、倘遭拒絕、則日軍之行使者、即以壓迫手段迫其使用、是以近郊各帶入商店、已感受威脅、處境極爲困難、據調查所得、迄日在近郊一帶、除浦東外、已有五萬元以上、而此項「軍用手票」爲一元及二角一角等、聞近郊之華商、現正籌劃應付云、

長江日海軍來滬 即將開援華南

長江方面之日海軍、迭日紛運來滬者、已達二三千人之譜、昨晨起、續有日運輸艦三二〇金龍丸一艘、從長江漢口載日海軍二千餘人抵埠、聞此項日海軍到滬後、將即轉運至南華海面援助、同時有生田丸一艘、自日載到軍用卡車數十輛、廣海九載到工兵一千餘、均在招商局北棧碼頭起岸云、

郵局檢查 平信考績

上海郵政管理局近爲嚴重郵差遞信考績起見、特派職員用書面檢查收信人日期及地址、以便檢查遞送平信之郵差按月之成績、昨日(二十五日)法租界居民、已接有郵局檢查遞送平信之簽條、該項簽條、係由郵局負責辦理、與居民不生任何關係云、

法總領鮑黛芝 假滿返任

法國駐滬總領事鮑黛芝、去歲例假歸國、所遺職務、暫由領事邵禧代理、茲據法僑方面消息、鮑氏因假期已滿、業於月初乘法國郵船公司之雅勒秦號輪來滬返任、該輪於昨晚抵滬、

軍部裡鑽出和尚 (下)

斯科洛拍德斯基將軍所住的村屋裏。變成幾個德國要人和俄國失意分子聚會的場所。他們所討論的。就是怎樣去攫取烏克蘭的計畫。這當中有個年輕貌美的女人。她同樣爲波羅的海海濱世族之裔。每次集會時差不多她都參加在內。她是德國所雇用的女偵探。用以偵察經過柏林的蘇俄軍官們的行動。她是個有勇氣的。熱情奔放的女人。她的工作往往「手到擒拿」。是這樣。羅森堡不由得暗暗欽羨。不久就成爲他的心腹。由心腹再提爲他的太太。她一直鼓勵着羅森堡再接再厲。以達最後成功的階段。當一九三三年希特勒取得政權時。他們想。理想成爲事實的日子快到了。依據他們的計畫。德國與羅馬尼亞簽訂條約。允許德軍假道。一面由德國煽起烏克蘭的內亂。一面德國假口於鎮服亂事。派遣軍隊前往。由此德國與烏克蘭」合起來。排除蘇俄的統治權。斯科洛拍德斯基將軍取得柏林的任命狀。復任烏克蘭省長。羅森堡像着這個錦囊妙計。大受希特勒與將培爾的贊助。結果。照計而行。德國駐羅公使亦介與羅國進行假道條約的談判。羅政府像是無可無不可。一切事像是非常順手。就在這時候。墨究究敢作敢爲的羅森堡夫人。突在柏林失蹤。過了幾星期。蘇俄駐德大使蘇維埃克。跑到德國外交部衙門。謁見牛賴特部長。請求對某事作一詳細解釋。那位一向有好好先生之稱的牛賴特男爵。對於某事只略有所聞。而這位外國人。他懂得更多。弄得他覩若白癡。期期然不知從何說起。

非常爽直的蘇俄大使。從頭至尾把一個貌美才高的女人供給蘇俄政府的一切消息都揭穿了。原來她是蘇俄特務機關的女幹員。不惜犧牲色相。到德國來弋取斯科洛拍德斯基將軍的秘密。是智多謀的羅森堡先生。竟着了她的道兒。賠了夫人又折兵。這是他們一次最嚴重的打擊。但隔不幾時。他決計信守他那「前夫人」再接再厲的指示。繼續他們的計畫。比前更擴大。更秘密。國防部反對斯科洛拍德斯基將軍「以業餘兵士攫取烏克蘭」的計畫。於是將軍召集了一批「忠實可靠」的白俄青年軍官。組織了一個團體。在那軍服特務指揮地幹。將以逃避蘇聯間諜的耳目。當德俄關係緊張時。這組織暗中擬到柏林來。仍在從前聚會的村屋裏。在斯科洛拍德斯基將軍領導下。儼然是個非正式的參謀部。不過。白倫堡將軍那時仍占據國防部長一席。仍舊反對這個計畫。所以他們。只能偷偷摸摸。不敢大張旗鼓。自去年春天白倫堡卸任之後。這個非正式的參謀部。才正式搬到斯特萊薩大廈來。算做國防部一個助理機關。官方在可能範圍內予以多種便利。

那些「和尚們」對於攻俄作戰時所採的路線。是非常熟悉的。他們把計畫貢獻到國防部的「東方部」。這對德國東進時非常有利。那些白俄青年軍官。對於俄國人心理摸得絲絲入扣。正和他們深諳地形一樣。俄擬這種能力。草擬他們的計畫。斯科洛拍德斯基將軍現在是德國國防部的白俄首席顧問。將來希望做東進軍的領袖。同時他又是德國對俄的特務機關長。負責爲蘇俄國防委員會中之不滿現狀派與德國軍部間擔任聯絡。

那所詭張爲幻的村屋。雖在盡力保守秘密。卻早在蘇俄特務部嚴密監視之中。蘇俄最著名的杜卡金夫斯基叛國案。就是在那裏敗露了的。昔時納粹將軍。係蘇俄駐英陸軍武官。無論什麼時候。他總經過柏林回到莫斯科之前。或者取道赴英返任之前。總得在那所村屋裏去上幾趟。他做得人不知鬼不覺。那想到監視者早看得清清楚楚。結果。他在回國時被捕了。從他口中供出的同謀者。隨着就是加美尼克自殺及蘇俄軍事領袖八員被戮之兩案。

斯科洛拍德斯基將軍的活動。完全以德國爲背景。與帝俄流亡在外的各黨各派毫無關係。現在僑居巴黎的但尼金將軍。不贊成斯科洛拍德斯基將軍的計畫。他們雖仇視共產黨。卻以國家爲重。認爲求德國的援助去推翻蘇俄現行政體。讓俄國屈於希特勒統治之下。倒不如靜觀蘇俄內部的變化。還有以沙皇繼承人自命的薛里爾大公。曾經警告過斯科洛拍德斯基將軍。反對這個危害祖國的計畫。勸他趕快和德國的關係割斷。但他毫不理會。和他手下二十名「假和尚」。依舊孜孜不倦。想以實現希特勒征服烏克蘭的美夢。作爲一個階梯。進而實現其「皇爲馬蹄」的美夢。

新安公司

大減價　第八天　一連擁擠七天

價目如有錯列以門市標價爲準

地址 南京路山西路西首

緊要通告同業注意

[illegible]

四喜衛生衫　特價每件一元四角
879牌牙刷　特價每支一角
883牌牙刷　特價每支四角五分
蒲裔禮盒(香品)　特價七元八角五分
蔻丹禮盒　特價九元半
美華香粉 MarveLous　特價三元
英國檯毯　特價每條三十七元九角五分
英國牀毯(駱駝)　特價每條十六元二角
羊毛衫(鶴鶉牌333)　特價十四元
羊毛外衣(一九三九年式女裝)　特價自對折起
駝絨童大衣　特價四元六角五分

特廉品 不限點鐘 售完後 機會難再

三八衛生衫(女裝)　特價一元五角五分
三鷗牌舞襪(透明絲)　特價二元
三鷗牌舞襪(300號)　特價一元一角
勝利牌羊毛衫　特價八元二角五分
捷克羊毛圍巾(427)　特價四元
提花英國襯衫　特價每件三元五角半
麂皮女手套(化學)　特價每雙四元五角半
麂皮飛機衫(拉鍊男裝)　特價每件十二元九角半
羊毛飛機衫(女裝拉鍊)　特價每件六元二角半起
厚絨飛機裝(中童)　特價每套五元二角
花呢騎馬裝(中童)　特價每套十二元五角

買客如此擁擠　惠顧如此踴躍　祇有一家

向新安公司購三鷗牌羊毛衫一件或三鷗牌衛生衫二件　贈送利華老牌力士皂片一大盒(並非樣品)今天爲限

三鷗牌羊毛衫質料細軟　力士皂片不傷纖維　用力士皂片洗三鷗牌羊毛衫衛生衫　兩美並映相得益彰

特價每盒一角八分

三鷗牌羊毛衫(男裝)　特價每件六元七角五分
三鷗牌羊毛衫(女裝)　特價每件四元二角六分
三鷗牌衛生衫(西式)　特價一元四角
三鷗牌衛生衫(中式厚絨)　特價一元五角
三鷗牌衛生衫(西式加厚)　特價二元一角五分
三鷗牌衛生衫(中式加厚)　特價二元三角
三鷗牌衛生衫(女式時新)　特價一元七角
三鷗牌球衫　特價二元〇五
三鷗牌羊毛女褲　特價四元五角五分

三花霜　特價一元
能維雅　特價一元
三花胭脂　特價一元
丹琪唇膏　特價九角
美麗牙膏　特價八角
絲帶牙膏　特價一角
圓瓶牙粉　特價七角
潤膚香皂　特價一元
每打一角二

四合一(香皂)　特價一角
純蜜　特價一角
三羊　特價四角
三角熱水瓶　特價一元
雙喜熱水瓶　特價二元
利康熱水袋　特價一元
駝絨牀毯　特價三元半
衛生衫　特價六角半
棉毛衫　特價九角
手皮夾　特價二元
圍巾　特價一元
男衫　特價五元
背心　特價二元
襯衫　特價一元
背心　特價二元
西裝　特價五元
頭臘　特價七角

歲寒三友松竹梅　「三鷗」三傑巾•衫•襪

三鷗牌　式樣新穎 穿着安適

祝君歲歲保平安　歲寒當用三鷗牌

三鷗牌加厚長袖棉毛衫　特價一元
三鷗牌加厚短袖棉毛衫　特價一元
三鷗牌時式女裝棉毛衫　特價一元
三鷗牌羊毛長統男襪　特價九角
三鷗牌全毛長統女襪　特價九角
三鷗牌全毛加長舞襪　特價一元
三鷗牌羅口羊毛襪　特價一元
三鷗牌鏤塘轆毛巾　特價二元
三鷗牌全白毛巾　特價二元
三鷗牌美的毛巾　特價三元

貨品如此彈硬　售價如此便宜　祇有一家

倫約眼鏡

適應環境需要　爲優待薪給階級之目力不健全者

鏡架	鏡片	度數	售價	加送
玳瑁架或克羅咪	托力克	-25……400	$1.00	絨布鏡盒
		-425……700	$1.50	
		-700……1000	$2.00	
		-1025……2000	$3.00	

遠近變光每付加一元　散光每付加一元

特點　形式

每付抗風眼鏡一元

揭破一般有價無貨之虛僞號召者　標明度數售價

光華眼鏡公司

專家驗光　免費服務

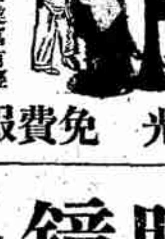

特約著名眼科博士楊頌光醫師主持放瞳驗光　診所

聘有美國畢業富有經驗光學博士許維善君主持儀器驗光

驗光眼鏡每付二元　國產真水晶老花眼鏡每付二元

總號 南京路新世界東首大慶里口　西號 霞飛路華龍路對面五〇四號

美國仙輪廠皮帶　特價廉售

美商海京洋行經理　上海北京路一五六號

王順泰木器號

八十餘年老店　設臨時營業處　電話八六七一二　質料最佳　花式最美　雕磨最細　價格最廉

百花女史　拈花談相　寓大東旅社三百廿一號　相金一元二角

承裕銅鍚五金號

本號擴下列各貨

照相版紫銅皮　普通紫銅版　黃銅版　光硬版黃銅皮

普通黃銅皮　硬性軟性黃銅絲　三硫化錦粉　純白鉛錫皮

電話 八一八三九

萬能碎粉機

能萬粉碎

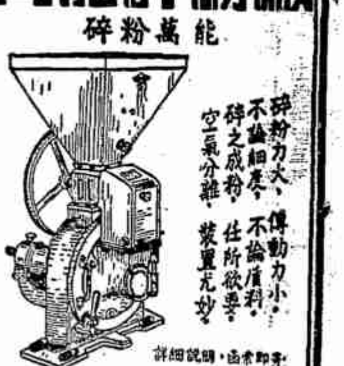

碎粉力大、傳動力小、不論細麤、不論質料、碎之成粉、任所欲要、空氣分離、裝置尤妙

詳細說明，函索即寄

恆新公司

江西路三九〇號　電話一〇八三交

雙妹嚜雪花膏

雙妹嚜雪花膏、自行銷至今日、蓋無不知之者矣、論者謂其古香冷豔、乃冬日之神仙伴侶、然市多仿製、宜細認雙妹嚜、毋使尋芳有誤、負此雪花也、

廣生行謹告

雪花皆品堪佳佐妝
潔香膏爲人點

中國首創自造自磨光學科學眼鏡

精益

數十年經驗唯一補救請戴精益華光眼鏡

敝公司華光眼鏡片、用最純粹最高超之資料、精工製造、光度之準確、能使眼睛舒適、且可矯正一切不良視覺、早已全國風行、由經驗豐富之專業眼光學師檢驗目光、準確可靠、且定價低廉、所以受各界熱烈之愛戴、更有永久之保證、新式刻花藝白金眼鏡架、堅固耐用、價廉

總公司 上海南京路勞合路轉角　分公司 重慶 香港 漢口 北平 天津 濟南

政府積極建設 西南西北交通猛晉

設九省公路局主持聯運事宜 訓練運輸人才派往各地服務

政府當局積極建設西南西北各省交通、西南五省公路線、已完成二千五百公里、滇緬鐵路加緊興築、川漢直達公路下月底可實行通車、設立九省公路局、辦理各省聯運事宜、積極訓練運輸技術人才、以資應用、茲分誌各情如次、

西南西北交通發達　政府當局以粵省發生戰事、對外交通阻斷、對於西南西北交通、極端重視、除積極整頓各舊有公路外、新公路之建築、日夜加工趕築、中國與國際間交通、不因粵漢之淪陷而斷絕、截至最近、西南五省經築成之公路線、已逾二千五百公里、貴州省會貴陽、已成交通中心、該處於西部之昆明、東部之長沙、南部之桂林、北部之重慶、皆有公路溝通、

滇緬鐵路積極興築　中國對外交通、除已有中蘇中法等公路外、滇緬鐵路、現已開始積極加緊趕築、該鐵道長約二百十五公里、自雲南之大理站起、至緬甸之八莫爲止、建築此鐵道之經費、乃以前英國借予中國興築廣梅鐵路之借用借款中支付、並悉川滇兩省間之直接公路線、自開始興築後、該公路之路基橋樑、均已完工、全程共長三百公里、下月底可望通車、倘有川滇鐵路、亦已開工、本年可完成、

特成立九省公路局　中央爲謀發展川滇湘粵桂黔陝甘康等九省交通、曾召集九省建設廳長公路局長及有關各機關代表、在成都舉行公路水道會議、曾確定各省公路整個方案、對過去各省辦理公路、各自爲政、手續紛重、致路政廢弛、無形遭受阻礙等弊、力加改正、由中央設立九省公路局、辦理九省聯運事宜、務使西南西北諸省交通暢行無阻、以適應戰時需要、

從事訓練運輸人才　軍事委員會、以各省市運輸人才、至爲缺乏、對於運輸殊多影響、值此西南西北各省公路日漸發達之際、運輸人才之需要更殷、除已通令各省當局、組織汽車總隊部、收容及任用汽車技術人才外、並分令各省從事訓練、以備委用、學員入隊訓練時、所有一切學雜食宿制服各費、由公家供給、訓練期滿後、由國家指定任務云、

工部局注意工廠鍋爐

設鍋爐管理員訓練班 定下月二日開始訓練

公共租界工部局工務處服務股、爲防止工廠發生不幸事件、以策工人生命安全起見、對於各工廠之鍋爐設備、頗爲注意、而對於鍋爐人員監督甚嚴、並經設立鍋爐管理員訓練班、定下月二日在勞勃生路衛生分處開始訓練、時間每星期二五下午七時半至九時半、共計六星期、凡裝有鍋爐工廠所用之管理員、未經訓練者、均可向該股陳請免費受訓、又該股因本市外埠交通困難、各綢絲廠蠶繭絲吐、不能運往他處、均就廠內揀選、臭氣四溢、有礙衛生、故由衛生處勸告各絲廠、此種工作勿在廠內或鄰近房民稠密處所辦理、以重衛生、

海關發表九月份 提出關棧之貨物

總值二百五十萬海關金

海關發表九月份提出關棧之貨物、第一組本色棉布一一九•四六七、第二組漂白或染色棉布二五•六七六、第三組印花棉布六•八六九、第四組雜類棉布無、第五組棉花棉紗棉線三一•三八五、第六組其他棉製品四二三、第七組亞麻苧蔴火蔴黃蔴及其製品一三•五三四、第八組毛及其製品一二七•二四八、第九組絲（人造絲在內及其製品）一一四•七八六、第十組金屬及礦砂三七六•三四二、第十一組機器及工具一二•九八三、第十二組一〇二•六八二、第十三組雜類金屬製品二一•三四五、第十四組魚介海產品六•三五三、第十五組蔬菜食糧罐頭食物日用雜貨一四•三一七、第十六組糧食及麵粉七•八五〇、第十七組菓品子仁七九〇、第十八組藥材及香料一四四、第十九組八二•二四一、第二十組酒啤酒燒酒飲水等七•五二五、第廿一組煙草四五•二〇六、第廿二組化學產品及製藥一〇五•三四二、第廿三組染料顏料油漆凡立水三〇二•八六一、第廿四組燭皂油脂膠蠟松香九四四•一〇八、第廿五組書籍地圖紙及木造紙質五一•九九九、第廿六組生皮熟皮及其他動物產品六•三三四、第廿七組木材無、第廿八組木竹藤棕草及其製品一•六八九、第廿九組煤燃料瀝青煤膏四•九六九、第三十組磁器琺瑯玻璃等三•四九六、第三十一組石料泥土及其製品一•一八〇、第三十二組雜貨一九•七八四、總共二•五六二•八二八、以上單位爲國幣金單位云、

福煦路同孚路角　首飾大商　永昌　商店　電話三五九五〇

代售 變款 高價 專收

大鑽 小鑽石 紅寶 藍寶 翡翠

珍珠 金表 古玩 赤金 洋金 銀器

押髮 帽正 龍鈎 扳指 翎管

克能海路棚戶 向納稅會呼籲援助

請主持正義保障棚民居住

本市克能海路棚戶、具呈公共租界納稅華人會云、竊我克能海路棚居之災黎、有五百七十六戶之衆、人口幾將近萬、大都均係虹口閘北之難民、當初均露宿街頭、旋經慈善團體之收容、棲居收容所內、衣食住三項、均仰人供給、自恐長此依賴、決非善策、乃徵得救濟團體之贊同、各難民自行搭棚、住的問題、稍以解決、因之善團可節省一部份麻煩與支出、我難民亦得團圓聚首、想息自由、躬爾得其利、我難民自給自賽、藉以汗血勞力謀自給自足、正冀安渡隆冬、忽遭晴天霹靂、茲突接工部局工務處通告、限我一百七十餘戶棚民、於本月底前拆棚遷讓、得向捕房領取損失費十元、否則派工拆除等情、聞悉恐慌、其餘四百戶、當然亦唇亡齒寒、今無辜遭此蹂躪、勢必流離失所、況時值隆冬、更將凍餓死、吾蟲蟻螻小、尚且貪生、豈我難民不如也、按地主津貼棚戶之來源、係抄襲工部局因改良行政拆除蘭山路棚戶每戶津貼十四元之成例、要知工部局係爲改良行政善意之拆除、克能海路地主、以牟利驅逐、豈可同日而語、我棚民處境困迫、然執利執弊、尚能識別、爲此呈請貴會主持正義、作同情之援助、並請轉致工部局退還地主之津貼費、保障棚民之安居、再懇者我五百七十六棚居難民、均衣不蔽體、食不果腹、貧而且苦、難濟嚴冬、伏乞轉呈難民救濟協會、實行調查、予以救濟、如能佈施棉衣、尤所盼切云云、

駐滬意防軍交替

薩伏亞隊廿八日返國、於前日由意國康德佛德號、載來意國聖馬哥陸戰隊約二百八人、在滬登岸、候輪赴津接防、現駐上海之意軍薩伏亞隊、已定下星期一（廿八日）離滬返國、該隊曾於二十四日上午九時在戈登路內外棉廠、以軍用汽車一輛贈與日本居留民團、係答謝其假用西區日本小學爲意軍駐紮之所、至其防務、將暫由自津來滬之聖馬哥陸戰隊接替、按津隊原定在滬乘康特佛第號回國、因艙位已全被薩伏亞隊佔去、故將留駐此間、至十二月十日、再乘意輪非鐵平加馬拿號離滬、屆時上海意軍防區、將由卡洛太及桑本多兩意艦之陸戰隊協同維持、下月間聖馬哥隊離滬後、再由意艦鐵哥來尼號派兵登岸接防云、

上海肺病療養院　羅格路　聯合通告

病室—普通一元至三元、頭二等四元至八元

科目—內外科 小兒科 肺痨科 眼耳喉科 皮膚花柳科 骨科 產婦科

門診—上午十時至十二時、下午二時至五時、施診八至十時

主任醫師 [illegible]　院址 [illegible]　電話 [illegible]

集團結婚

上海集團結婚代辦所主辦之集團結婚、第七屆定十二月廿四日舉行、第八屆定廿六年一月八日舉行、現正開始登記、所址四川路仁記路一一九號三樓、

七八屆在登記中

矮克發最新兩用鏡箱

矮克發鏡箱　用120號三寸卷片

拍八張或十六張均可隨意

實一只價錢得二只數用

除上項經濟原則外每購矮克發鏡箱一只

矮克發洋行再贈送矮克發影刊一年

矮克發影刊　內容豐富　照片精美

供獻一切攝影藝術

全年六冊　國幣四角　另購每冊一角

每只矮克發鏡箱中附有贈閱矮克發影刊之郵片一張、只須填寫姓名住址投寄敝行、即當照寄

請速至各照相材料店購用矮克發鏡箱、得矮克發影刊

上海天主堂街恒記照相影片材料行

南京路拋球場

麗華公司大減價

綢布呢絨大傾銷

毛葛褲子料	每條九角半
毛葛旗袍料	每件一元六角
髮絲駱駝絨袍料	每件二元半
條子絨布	每尺一角三分
新花葛	每尺二角四分
時花茴寧綢	每尺七角八分
雙閃米蘭綢	每尺七角八分
漆花橡皮緞	每件十八元半
織金銀錦緞	每件廿三元半
新到全毛西裝呢男袍料	每件十四元半
全毛華達呢男袍料	十七元半
最嚴呢男袍料	六元八角
博士綢男袍料	十元〇五角
男女羊毛手套	每雙五角
紋皮女裝手套	每雙二元
紋皮毛裏男手套	三元七角半
點花方絲圍巾	二元二角半
羊毛西裝圍巾	一元六角半
純毛花呢童大衣	每件六元半
最時式絲邊羊毛女外套	六元半
拉練羊毛女外衣	每件六元半
全羊毛內衣	每件七元半
加厚衛生衣	每件八角半
大號麗華霜	每瓶四角
美國老牌跑冰鞋	三元九角半
200支足安長統蠶絲舞襪	每雙二元二
真羊毛特長舞襪	每雙一元三角半
男女開士米襪	三雙一元
長統童毛襪	三雙五角
蒙古駱駝毛	每磅一元一角半
真絲綿被	每條四元
全羊毛花呢女拖	每雙一元一角
猄羊皮平跟女鞋	每雙一元半
黑皮中童鞋	每雙一元三角半
天津火爐	每只十一元半
老牌三排落地電火爐	廿一元
迴光電爐	每只四元九角半

海上唯一薄利萬貨商場

新新公司

特別大減價最後二天

傢私部　英國華麗絨大地毯　11尺×13尺 特價一百五十元（原價三百五十元）　9尺×12尺 特價一百念五元（原價三百元）　吾國參加芝加哥博覽會名貴地毯同時特別廉價

樓下服式部　老虎牌駝絨童大衣 每件二元七角半　純毛女裝外着大衣 每件三元半（原價六元半）犧牲

洋酒部　三星牌啤酒 一元八角　送禮葡萄酒 九角

煙草部　大白金龍 每聽二元　50支BB小呂宋雪茄 每盒七元七角

瓶夾部　中號老牌橡皮熱水袋 每只一元四角五分

襪子部　男裝新花賽毛襪 三雙特沽九角　女裝長統羊毛舞襪 每雙一元二角半　男裝60支長統線襪 特沽二雙六角半（原價每雙五角）

五金部　德國老牌純鋼剃刀 每把一元二角半　德國指甲剪 每把五角

毯被部　優等遊客毛毯 每條特價五十元

綢緞部　新到法國凸花銀線綢 每件二十三元半

疋頭部　新到大批純毛冬季女裝大衣絨 每碼八元五角起

上海 和記釀酒廠 烟台

門市經理 冠生園 糖果餅乾

今日 犧牲品 西點 蛋捲 每打六角 限購一打 每包一角 限購一包

大贈品 購貨滿洋一元 贈小葡萄酒一瓶 購貨滿洋三元 贈小金磅白蘭地一瓶

十五週紀念 大減價 二十天 一年一度

特價貨品

金磅白蘭地	每瓶二元四
紅獅白蘭地	每瓶一元六
馬頭巴德混	每瓶一元二
金冠巴德混	每瓶二元
金葉巴德混	每瓶二元
長壽巴德混	每瓶七角半一元

買一送一貨品

A字巴德混	每瓶一元六
B字巴德混	每瓶一元二
D字巴德混	每瓶一元
桔子香葡萄酒	每瓶一元二
檸檬香葡萄酒	每瓶一元二
福壽葡萄酒	每瓶一元

卡德路富貴里口 電話……三二三二六

美齡號帆船失事後 冒險七青年抵滬

雖備嘗艱苦氣不稍餒 擬另覓一船再度出發

本埠外國青年冒險家七人、於十一月十一日自滬乘帆船美齡號出發、擬橫渡太平洋而至美國、不幸中途遇風、在台灣附近之某島失事、曾誌前報、現此七人已改乘大阪商船會社之貨輪、於前日南返抵滬、雖歷盡艱險、而不稍氣餒、尚擬另覓一船、再度出發、以期完成壯舉、此七人之名、爲美人尼古拉斯、(三十五歲)其妻海瑞、(廿五歲)加拿大人新氏、(廿四歲)白俄烏托尼古夫、(廿五歲)英人楊氏、(四十五歲)荷人文特雅、(十七歲)及美人梅生、(十九歲)諸人先由上海赴温、約留一星期、從事試航、出發之日、港中曾有水雷爆發、但無損害、後由一武裝輪船護之出口、因被急流衝激、船底穿破一孔、當時竟未察覺、因一日離岸已遠、始知艙中滿水、爲安全計、遂議決駛往香港修繕、不料下一日風浪大作、該船竟不由自主、舵亦損壞、飄流三日、僅恃餅乾等物充飢、至十一月十五日風浪更大、帆已寸裂、不能使用、入夜諸人俱不敢合眼、雖自分已無生望、然猶冀萬一得救、旋於遠處見有兩燈塔閃閃放光、乃向之而行、駛入一灣停泊、及至天色微明、始知船在沙灘、已經擱淺、復有日本官員前往調查、以其地爲設防之區、禁船行駛、迨經詢明一切、始蒙救起、而美齡號被浪衝擊、已裂爲片片矣、船中諸物、盡遭沉沒、僅人幸無恙、登岸後、步行些時、即乘汽車至日軍司令部、檢查護照、並加以盤問、惟一切頗爲優待、留居四日、乃乘輪至島之南端、復轉往某處晤見美領事、後由日本官吏及美領事之助、始改乘大阪商船會社之貨輪、經由基隆來滬、諸人雖長途困頓、然猶餘勇可賈、尚擬再接再厲、以期達到目的云、

江蘇銀行疏散全人 聯合會宣言

江蘇銀行疏散同人聯合會昨發表宣言云、同人等服務於江蘇銀行、當去歲事變伊始時、即奉[illegible]……

均遭斷然拒絕、據更痛苦疏散人員、限令本月底退出、否則停給財物、當作自動辭職、在去歲財部及令又設口頭調合議、均有指令各界於非常時期、應准普通發薪、不得有被裁員之告示、良以國家強化抗戰力量、設免失業份子、遺資敵用、今該行當局不顧情義、蔑視法紀、實爲國家社會法理人情所不容、同人等於萬難之下、除繼續哀號向各方呼籲援助外、謹將事實公佈、敬希各界同胞念同人等境遇之艱難、與抗戰前途之障礙、請賜予强力聲援之表示、同人等決當再接再厲、不屈不撓、誓以貫徹正義、努力奮鬥、而達到底耳、

吳開 特價照相

四寸藝術照相四張一元 贈十寸美術放大一張

六寸藝術照相三張一元半 贈12寸美術放大一張

放大照碼八折 贈送四寸一照相

快照二角六張 當日可取

法界 八仙橋 黃金大戲院 對門

通易信託股份有限公司

上海北京路三八四號・電話九一〇七七號 各種電報

掉換新股票

本公司前經議定於民國二十八年一月起……(fine print)

銀行業務要項：一、存放款 二、押匯 三、代理收付

出租保管箱 容積大・設備堅・租費廉・交通便

種類	一年	半年	一季
甲	[illegible]	[illegible]	[illegible]
乙	[illegible]	[illegible]	[illegible]
丙	[illegible]	[illegible]	[illegible]
丁	[illegible]	[illegible]	[illegible]
戊	[illegible]	[illegible]	[illegible]
己	[illegible]	[illegible]	[illegible]
庚	[illegible]	[illegible]	[illegible]
辛	[illegible]	[illegible]	[illegible]

救濟協會市民組 推動勸募工作

上海難民救濟協會市民組勸募工作、自組一特市民組會決議盡力協助委辦、並推定籌備委員後、二特區熱心人士、亦踴躍參加、共襄盛舉、茲爲加緊進行勸募、已定於今日舉行聯席籌備會議、聞將組織一委員會、就該主持市民組勸募事務、同時在委員會之下、擬組織五十勸募大隊、屆時兩特區熱心救難人士、均將被邀參加、協會市民組劉仲英等頃已分頭向各方面接洽、並規劃一切、進行頗爲順利、

●紅卍字會●籌辦冬振

世界紅卍字會自戰事發生以來、辦理掩埋醫藥收容遣送等救濟工作、不遺餘力、該會鑒於江浙兩省待振難民、爲數百萬人、爰有舉辦各振之籌備、並派員分途調查災況、茲該會以隆冬已屆、江浙各地難民、啼飢號寒、慘不忍聞、已加緊籌備、以便如期實施各振工作、深盼各方樂善人士、共起贊助、

●審美書展●徵募寒衣

本埠北浙江路六十一號審美女子中學、定於今日起至廿八日止、羅列古今名人書畫、暨校中師生書畫共三百餘幅、舉行展覽會、每券售價十元、券上編有號數、於廿八日下午二時當衆抽籤、對號取件、參加者有劉海粟朱文侯鄭午昌公愚等數十名家傑作、歡迎各界前往參觀、所有售券之款、以助寒衣捐云、

●蘇北同鄉●振務會成立

蘇北鹽城阜甯兩縣、於本年春夏之間一度淪陷、及秋復罹水患、致兩縣居民、大半流離失所、值此隆冬將屆、拯救有待之虞、該兩縣旅滬同鄉朱維清等、以謀協助蘇北國際救濟會辦理一切救濟事宜、日昨特假麥特赫司脫路清涼寺設立鹽阜振務協會、經推舉魚海岑季景范顧竹軒沈子平金九林陳愷初江人龍吳宗拯章雅熙周子斌周桂生楊潤吾卻吳衡叢文禮吳公選備等爲該會振務委員、即席互推季景范金九林爲常務委員、並定今日下午假清涼寺開始執行振務委員會議、討論振務、實施各振、

●糖業同行●提貨抽捐

上海難民救濟協會昨發表第五號公告云、茲據糖業同業公會議決、自十二月一日起、凡糖業行號及客戶持有提單或棧單向各該堆棧提取糖貨、事前須向法租界小東門外新街廿三號糖業同業公會臨時辦事處繳納難民救濟費每包國幣六分、並在提單或棧單後面加蓋該會代收已訖圖章、由經手人簽名、始得持向提貨等由、本會對於同業熱忱、深爲欽佩、並所定辦法、極爲易行、惠而不費、各糖商本互助之旨、發救難之心、自必踴予贊同者也、特此公告、

市商會函三商店 勸貼印花稅票

市商會昨函覆川菜館老正和染坊長春桂園店云、各業需用印花稅票、前經一度斷檔、現在早有到貨、各商號需用印花稅票、可各自向其所屬之同業公會接洽、此項消息、報紙迭有記載、諒所暨悉、當此時艱孔亟、凡在守法之商人、自當盡其自動納稅之義務、用特函復、切勸務希嗣後對於一切依法應貼印花之文件、照章貼用、是爲至企、

一年舉行一度・年年轟動全滬・去年未曾舉行・今年勢必蜂湧

冠生園 廿週紀念 大減價

今日起聯合總店支店及各分銷處舉行三星期

全部貨品∞眞實減價∞酬答顧客

贈送日曆 凡在本公司總支店購貨滿洋二元以上者均贈送日曆一份

特價餅乾

早茶餅乾	每斤三角半
波司頓餅乾	每斤三角半
玫瑰餅乾	每斤三角半
香橙餅乾	每斤三角半
桔子餅乾	每斤三角半
瑪利餅乾	每斤三角半
奶油餅乾	每斤四角
奶油司的餅乾	每斤四角
不的餅乾	每斤六角
椒鹽梳打餅乾	每斤六角
桔子夾心餅乾	每斤六角
波司頓夾心餅乾	每斤六角
香蕉夾心餅乾	每斤六角
奶花夾心餅乾	每斤九角
麥包餅乾	每聽一元六
保險餅乾	每聽一元
五號金鷹什錦	每聽一元六

特價貨品

五號花點聽裝	每聽一元四
五號園花什錦	每聽一元三
二號園花什錦	每聽六角
五號新生活梳打	每聽一元七
三號紅綠梳打	每聽一元半
一號白鐵梳打	每聽八角半
六號紅綠梳打	每聽二元八
一磅裝陳皮梅	每元二盒
淨肉陳皮梅	每斤七角
山核陳皮梅	每斤八角
陳皮青梅	每斤七角
話梅	每斤九角
什錦果子	每斤六角
五彩加應子	每斤一元
五香鳳尾魚	每元三聽
紅燒牛肉	每元四聽
油燜竹筍	每元四聽
清汁牛肉	每斤二元
辣醬油	每瓶一角八

凡在本公司購物二千餘元以上者，均可照特價……（以下九折）

人人均可參加

冠生園 新出強身益體助長消化的 麥麩餅

請客 並贈飲恣可登滿杯奶茶一杯

凡在大三公司及新都飯店、本公司總店麥茶部、買餅乾三十二支麥麩餅一磅、均可獲贈試飲茶一杯及麥麩餅一件……

今日犧牲品 西點 每打六角 買一送一

特價糖果

奶油太妃糖	每斤七角
合桃糖	每斤七角
果汁太妃糖	每斤二元半
巧格力糖	每斤九角
咖啡麥心糖	每斤二元
蜂蜜奶油糖	每斤七角
谷結糖	每斤八角
果子太妃糖	每斤八角
香蕉奶糖	每斤六角
可可奶糖	每斤六角
桔子夾心糖	每斤半
檸檬奶糖	每斤六角半
香蕉太妃糖	每斤六角半
牛乳太妃糖	每斤一元
精椰子糖	每斤七角半
薄荷奶糖	每斤八角

買一送一

花生巧格力	每斤八角
合桃巧格力	每斤一元二
杏仁巧格力	每斤一元二
二磅聽裝太妃糖	每聽二元四
二磅盒裝什錦糖	每聽一元半
奶油花生糖	每斤六角
白塔波子糖	每斤一元
椰子汁糖	每斤八角
紙包櫻桃糖	每斤一元
紙包桔子糖	每斤一元
紙包楊梅糖	每斤一元
紙包花生糖	每斤八角
紙包薄荷糖	每斤八角
鑾園花糖	每聽四角
廣東糖果	每聽三角
特花女兒紅皮鞋	每盒四角

凡在大減價期內……

●上列各貨係全部貨品中之一部份……

總店 南京路中 電話九〇七二四 一支 靜安寺路 電話三五七三四 二支 法大馬路 電話八〇七八 各分銷處：生源 五馬路中 冠林 大世界旁 冠樂 霞飛路中 廣州 霞飛路中 和記 卡德路中 同時舉行

財部與浙省府訂定 由溫甬出口辦法

自溫甬通商口岸被迫後、現中國土產對外貿易、多由浙東溫甬出口、頃財部貿易委員會與浙江省政府爲管理各省及該省茶葉產銷、在溫甬出口、茲新訂辦法如下、㈠本省府爲管理浙省及鄰省過境茶葉之生產運銷結價及對外推銷起見、特訂定本辦法、㈡茶商運茶到達溫甬兩地時、不論箱茶毛茶、凡欲出口或轉口時、均須依照規定表示、連同浙江省政府建設廳所屬茶葉管理處(以下簡稱本處)或分處、先行登記、取樣鑑定、經本處所發之證明文件、向貿易委員會永嘉辦事處、取樣後每一大面或花色、由本處派員向堆存地點任擇數箱扦取、商人不得自由指定、如扦取之樣茶、經驗定後、認爲有疑慮時、當指定其他箱件、重行扦取、但凡經驗定後、認爲係絕對內銷且無改製出口……箱茶之可能者、得取具保證書、准許內銷、由本處並發給箱茶樣樣對無誤後、即發茶葉內銷證書、及准運單、准其轉運出口、㈢箱茶或可改製箱茶之毛茶、其品質之評定、分爲甲乙丙三類、各類均分六等十八級、每級五分計、各級均爲九十分、甲類爲抽蕊珍眉及蝦目等、以溫州珍眉蝦目爲起點、乙類爲貢熙平水大帮(分別評級)紅茶貨綜針眉秀眉花香及毛茶等、以秀眉花香爲起點、屯溪四大名家之貢熙、平水一號珠茶爲移點、非起點及終點之價格、依過去三年出口地之平均市價、或本年必需之生產成本、由本處隨時酌定之、因不論箱茶毛茶經評定等級及價格後、貨主願照價出售時、即由本處收買、如有異議時、得繳辦……

浙江省戰時物產調整處及各該籌茶業公會代表協議處理、除毛茶分別改製箱茶外、所有箱茶、委托本處代爲轉滬或他處出售、凡結價收買之茶葉、經運棧對樣過磅後、即於十日內付款、除破箱等應由茶商負責修理外、所有過秤中磅如吃磅扣佣扣息茶樣補樣磅費打藤等例規、約還百分之十以上、概行豁免、作爲商方之利潤、因如委託本處運港代銷者、可於出運前由本處先付貨款四成、並代爲辦理船運保險等一切手續、到達各港後、由本處續付四成、在港出售後、如遇虧損、由本處保證原價、如有盈餘、仍歸商人所有、(現已預定先付八成)、㈣凡溫甬以外之浙贛各口岸所到途之茶葉、由本處保證免徵轉口稅、運溫甬兩地鑑定、但必要時、亦得由本處派員前往各該地鑑定裝運、由本處辦法如有未盡事宜、由本處增刪云、

歷史悠久 服務忠實 經濟實用 價廉銷利

▲專售歐美名廠眞空管 ▲暨國產各種自來水筆▼

上海 愛爾登金筆行 浙江路三馬路南首 二二七號

特聘技師 專門修配各種舊筆 價廉迅速

保用十年 特種彩色真空金筆 減售六元四角

保用五年 特號眞空金筆 減售二元八角

特價品 中號彩色空管 每支一元四角 寄費每支二角 批發詳章備索

實業部特許專利

通藝火爐特色

簡便……一冬升火一次 非常簡便

如意……高溫低溫 極易調節 如意

潔淨……煤灰提外 傾棄潔淨 無比

省煤……一晝夜只須 煤球十餘斤

兩用……取暖兼可做飯 尤爲經濟

惠購一爐 須得特購環煤一噸

發行所…愛多亞路一三九〇號 電話三三四六六號

經售處 永安新新國貨各大公司 說明書承索即奉

國泰公司 電機

上海愛多亞路[illegible]

犧牲期 今日……明日……

外差式五燈機 卅九元半

電話九四六〇七

上海只有一家

專沖 乾洗確具奪天地造化之功 絲絨及長毛大衣 駝絨大衣 能使毛頭根根豎起 色澤光亮與新無異

精染 馬褲呢大衣 色調光潔如新 經久不褪不變

貨真工精 出伙迅速 道遠收送 非常敏捷

鴻翔時裝公司乾洗部 南京路七五〇號 電話九一二三七

學殖草廬古畫展覽

日期 本月廿六日起展覽十天 地址 北京路貴州路大陸商場六樓

介紹人 褚禮堂 趙叔孺 馮超然 鄧秋枚 蔣穀孫 張蔥玉

電微

介紹國醫江友惠啟事

聞蘭亭 黃涵之 金巨書 錢仲敏

診所 分診所

蘇州李時人 門人 傷寒 女幼 內科 江友惠 啟事

司徒博牙醫院

附設平民牙醫院

院址 霞飛路呂班路口 電話 八二〇七七

主治 保存科(鑲牙) 口腔外科(口腔外科手術) 補綴科(鑲牙) 矯正科(矯正不齊整牙齒) 充填科(補牙) 口腔衛生(清掃口腔及洗牙) X光太陽燈新式電療器械均備

診療時間 上午九至十二時 下午二至六時 院長司徒博牙醫師

昨晨在市中心區 傅筱庵突遭狙擊

警衛隊員連開四鎗未中 保鏢刺客互擊同歸於盡

「市長」傅筱庵、昨晨在市中心區被刺受傷、出事後未幾、消息即傳至租界以內、但初時則尚難證實、旋始悉確有其事、茲將出事情形詳誌如次、

改編警隊 作爲警衛

傅筱庵自就職所謂「上海市長」一職而後、因浦東時有游擊隊混入、危險性較大、乃將「市府」移至市中心區前圖書館內、一面並將前「大道市政府」警察大隊改組爲警衛隊、以資防範、同時傅以托庇於日軍營域區內、卵翼範圍、自以爲萬無一失矣、

變生肘腋 突遭狙擊

傅本設伏虹口之新亞酒樓、有時且往法租界之住宅、最近則已擬卜遷居於施高塔路之四達里內某號、故每晨由家乘車前往辦公、習以爲常、昨晨十時、傅又偕日人保鏢德谷一名、由家乘自備汽車駛往「市府」、詎甫登樓欲入室時、忽有站於樓梯之警衛隊士一名、袖出手鎗向傅開放、傅當場焚極倒地、該隊士又連開三鎗、但均未命中、時日保鏢德谷當時見狀、亦即向該隊士開鎗、結果兩人於互擊之下、俱身中數鎗、同歸於盡、

日軍出動 大事搜索

傅受傷後、即由偽員等趨到慰藉、但以傅甚恍惚、神志昏亂、故車送福民醫院醫治、同時日軍部得報後、立即遣派大隊趕往江灣路一帶戒嚴及搜捕、惟一無所獲、事後外傳傅身中一鎗、路受微傷、並由日方在附近拘獲嫌疑犯者一人、但此項消息是否實在、迄今尚無法證實云、

傅筱庵昨日之被刺、據另一消息、並未受傷、當行刺者開槍時、傅正拾級登樓、突聞後面槍聲、驚悸之餘、四肢無力、遂自樓梯上跌下、眼鏡跌碎、而未受重傷、惟傅於受此意外驚恐後、神經已略有錯亂云、又訊、傅自遇刺後、自知將來向多危險、故於出事返宅後、忽然服毒、下午六時左右、有人見傅面色慘白、由家人扶登汽車駛往某醫院而去、惟據昨晚向傅宅及其他關係方面探詢、則服毒之說並無根據、究竟真相如何、一時難以證實云、

徐重道國藥號

範圍最大◉分店最多◉貨品最好◉價錢最巧

人參再造丸 補腎固精丸 化痰止咳丸 筋骨瘋痛藥 婦女調經藥 婦女白帶丸 五淋白濁丸 清血解毒藥 小腸疝氣丸 止咳杏仁精

接方送藥 代客煎藥

總號法租界愛文義路泥城橋西首

參燕百補膏

一幕悲劇

失業人親老子幼 堅求入獄受刑

搶皮夾但求報捕 判緩刑律師解囊

甫之餘杭人朱玉荷、年卅三歲、向業藥材跑街、家尚一小孩、其家上尚有將近花甲之父母、下有年僅八歲因兼二豢之幼孩三口、全賴朱經營所得以資餬口、自八一三戰事發生之後、朱即告失業、初尚能勉力維持數口之食糧、近則日見窘迫、所有衣服及值錢之物、悉典賣殆盡、而每日之米食、須籌思補救、無法籌措、而朱之妻室因不堪貧困、竟於一月之前假返原籍親母處、一去不返、

棄夫

與孩於不顧、最近之數日、朱對於一家數口之食糧、實無法再行籌措、勢將坐視高堂父母受饑寒之苦、更有坐以待斃之可能、此情此狀、實無異人間地獄、昨日下午、朱突赴老閘捕房、請求將其拘捕、

拘捕

其理由因實不勝痛苦、故擬請捕房送獄、以解目前之困、因若不身入牢獄、勢必坐視一家死於饑寒、爲不忍卒覩計、是以有此舉動、但捕房以朱既未觸犯法律、何能監錮於法、故拒朱之請求、經朱兩次投捕、均未能達到目的、於是遂思得一策、於下午八時左右至貴州路天津路口(即老閘捕房後門)將過路女子許彩仙之皮夾一只

刦下

而並不逃逸、直立不動、許女即向之索還、朱即將皮夾擲與、但可將夾內之銀錢贈與、但朱不允、謂我非圖得金錢、而欲達入獄之目的也、嗣經八百卅號華捕到來、將朱拘入捕房、朱深慶得計、昨晨解送特一法院、刑一庭、捕房律師厲志山依刑法三百廿五條搶奪罪起訴、但以被告之犯罪實非惡意、實有慘不忍聞之背景在也、故請求法外開恩云云、經庭世懿推事訊問之下、當庭判決朱處徒刑三月

緩刑

二年、判畢後、捕房律師厲志山錢恂九及名律師范剛王祈可等以朱之情形殊屬可憐、於是即均慷慨解囊、各捐助法幣五元、而某律師亦捐助兩元、合捐給朱嘅、令將此廿二元作爲小本經營、藉博微利、以餬一家數口之生活、使免受凍餒、朱對於以上各位之盛意、表示感謝、決不負成全之美意、是此種可悲之

慘劇

溫上身受必不在少數、幸希各慈善家予以注意、而籌一安善方法、以資救濟、實屬功德無量、

* * *

東昌路口 誤指游擊隊

六七青年被捕

浦東東昌路碼頭、連日搜查甚緊、起因有一中國青年、被日憲兵指爲游擊隊而加以逮捕、嚴刑拷打之後、施以軟騙、將其帶至東昌路口「水警隊」樓上守候、指出游擊隊路過隊員、可以釋放、該青年意志不定、信以爲眞、在日憲兵看守之下、任意指點路人、致前昨兩日共有六七中國青年遭殺被捕、彼等一時均莫明所以然、且不容分辯、聞若輩生命頗危、

夫控通姦

不服提上訴

曾立兩悔過書

法租界望志路順昌里一號僞順針線廠主甬人鄭廷齡、今年廿九歲、娶同鄉餘姚女子趙運英(與鄭同庚)爲妻、生有一女已十歲、本年十月八日鄭報告法捕房、以其妻趙氏於結婚未久、偕鎮夫范炳奎(即趙氏之姐夫)同鄉、中途與范通姦、歸家後得悉、由氏出立悔過書、乃上年八月間又與廠中職員崔屛廢通姦、經發覺後、於本年五月十八日又由氏立悔過書後、不料趙氏仍於暗中偕崔同至遼東飯店幽姦、經搜得崔致氏之信函作證、請求訊究、捕房即派探將氏拘解特二法院依法起訴、審理結果、判決趙氏處徒刑四月、各情已誌前報、茲因趙違英不服判決、延朱鴻謀律師向高三分院提起上訴、其理由略稱、上訴人自立悔過書後、被告訴人監視甚嚴、何能出外與崔通姦、即以崔之來信作證、此項信函係遼東飯店之箋封、究竟是否由崔親筆、抑爲告訴人串人擔造、應請研究、再告訴人今次之告訴、係因侵佔上訴人中國銀行存款一千六百元、曾在特二地院訴請確認判決、爲上訴人所有、有二十七年易字二二一號案卷可證、因上訴人屢向催索存款、致結怨揑詞告訴被判處徒刑、請求鮮予審究、宣告無罪云云、高三分院據狀、昨日午後由吳廷琪庭長偕陳王兩推事暨檢察官開合議庭審理、并傳告訴人鄭廷齡到案訊、諭候改期再核、

協記運輸公司巨刦案

一盜中槍被擒

法租界外灘六號門牌二樓七號協記運輸公司、於昨日下午七時、突來盜匪六名、大半執有手槍、蜂擁入室、先將各職員驅集一隅、復令管理銀錢者交出鐵箱鑰匙、開啓鐵箱後、將箱內所藏現鈔一萬餘元全數刦去、即匆匆下樓而逃、事主見盜去後、因損失太鉅、心殊不甘、在後狂呼捕盜、聲爲法捕房八百卅號華捕所聞、循聲趕來、見盜等神色倉皇、快步如飛、即拔槍在後開放、乒乓數響、結果一盜被中一彈、仆地不起、遂被擒住、其餘五盜、則竄入人叢中、均被免脫、拘獲之盜、先帶入捕房略加詢問後、以其身負槍傷、已改送廣慈醫院求治、俟傷愈後再行解送法院研訊、

福建路鎗殺案

死者馬黃鏡

昨日傍晚七時十五分、公共租界愛多亞路福建路口、(即石路)突然發生鎗殺血案、死者名馬黃鏡(年三十二歲、)身穿藍布短衫褲、形似工人、胸部被擊一鎗、頓時流血倒地、經崗捕飛送仁濟醫院、卒以傷在要害、旋即身死、兇手逃遁無蹤、被殺原因、正由捕房偵查中、

冒簽支票支欵

達四萬元 現被察出

泰晤士報云、據銀行界消息、近二禮拜間、有人以僞簽冒名之支票、向花旗銀行陸續支取款項達四萬元、其詳細情形、無從向該行與捕房探悉、但知均從一家戶名支取、直至該戶自向銀行支欵、數已不足、方始察出云

補力最靈

HELCONE PAN-HORMON PRAEPARAT. MADE IN GERMANY.

壽爾康

世界著名 內分泌複製 大補劑

補腦 腦力不足 神經衰弱 思慮過度 記憶不良 服 壽爾康 補腦健身 強壯神經 思想活潑 記憶勝人 補腦力最靈

補腎 腎臟衰弱 小便短澀 尿毒入血 腰瘦背痛 服 壽爾康 腎部强壯 小便清暢 尿毒消滅 腰背輕健 補腎力最靈

補血 失血貧血 面色萎黃 心跳失眠 百病叢生 服 壽爾康 新血激增 代謝盛旺 面色紅潤 百病消散 補血力最靈

補精 誤犯自瀆 色慾過度 皆傷精關 遺精滑洩 服 壽爾康 生精固精 遺洩自愈 强壯性機 百病不侵 補精力最靈

上海市衛生局註册●法租界工部局登記

春在醫院

院址 法租界寧波路六十六號

●敬告花柳病家

白濁・橫痃 梅毒・下疳 高級治療 包治斷根 祇收醫費 拾元

花柳科 電療 設備 門診 助治各症 功效超越

衛生署化驗◉實業部註册

服時見效 不奇▲奇在永不復發 任何喘咳 只須一服

胃痛奇方 八草膏 心肝胃氣痛

咳 喘咳寶藏

仁仁社 仁仁社

醫師唐企良

院址●福煦路七八號

(靜安寺路大光明對面)

良濟專門戒烟醫院

專戒鴉片 白麵嗎啡

本院採用最新科學方法、特效新藥、不論煙癮深淺、年老體弱、均能安全斷癮、永不反癮、照常工作、在斷癮後仍極健康、特別念元、打針服藥一切在內、並可分期付款、以示優待、

命相家許南屏遷移啟事

現遷靜安寺路大光明對面同福里一號 相金仍收一元

花柳專科

院址 廣善醫院

紫虛上人

廣梅白格路青島路口平泉別墅五號

太和氏 肺癆藥膏

選用國產名藥配製 經過一萬餘人實驗
藥力偉大直達病竈 貼法簡單絕無流弊
各期肺癆・傷風咳嗽・肺癆潮熱・盜汗自汗・全部可治・
一星期見效：各種傷風咳嗽・貼後一星期痊愈・全消滅・各期肺癆・連貼三次見效
已服中西藥物無效者・請速試貼本膏！
每張國幣一元・電話郵費三〇七七

上海愚園路豐盛里 太和製藥社發行

教部規定學校國訓為
忠孝仁愛信義和平
各校應製定校訓及校歌 並頒發青年守則十二條

教育部頃通令國立各大學及省市教育廳轉飭公私立各級學校云、查全國各級學校無論其為公立或私立、自其分者觀之、每一學校各有其不同之歷史環境及一貫之精神、故每校應依其所有之特徵、製定校訓校歌、昭示諸生、以必遵之規綱、自其同者觀之、凡屬中國之青年、均應有其共同一致之道德信念、以樹立民族自存自信之基礎、茲規定㈠全國公私立各級學校、務各製定一特有之校訓及校歌、用資激勵、㈡各校一律以「忠孝仁愛信義和平」為共同之國訓、並製成匾額、懸掛於各該校之禮堂、㈢專科以上學生、特由本部頒發青年守則、仰即轉飭分發、並隨時由各該校主持訓育人員督加考核、務使每生均能熟讀背誦、除分令外、合行令仰該大學（令仰轉飭）遵照辦理、並限於一個月內將辦理情形及校訓、校歌、呈報備案、其已呈報校歌者、免再呈報、附發青年守則十二條、㈠忠勇為愛國之本、㈡孝順為齊家之本、㈢仁愛為接物之本、㈣信義為立業之本、㈤和平為處世之本、㈥禮節為治事之本、㈦服從為負責之本、㈧勤儉為服務之本、㈨整潔為強身之本、㈩助人為快樂之本、(十一)學問為濟世之本、(十二)有恆為成功之本。

來滬避難猶人
全數已近五百人

由國際救濟團設法救濟

自德國發生排猶運動後、猶太人因不堪虐待、紛紛赴各國逃避、激來本埠者已有數批、合計已達四百六十人、均由國際救濟團設法予以救濟、協助其最低限度之生活云。

職業青年服務團
一年救亡工作概況
工作縣份與鄉村九十八處

上海職業青年戰時服務團、係本市職業界青年多人組織、以訓練民衆、協助政府、從事救亡工作為宗旨、在去年抗戰期間、該團曾組織傷兵醫院難民收容所及慰勞隊徵募隊救護隊宣傳隊等、協助前方將士、慰勞勞獄、嗣戰事西移、該團亦轉向內地工作、茲據該團發表一年來工作概況如下、㈠工作時間一年、（自廿六年十月廿六日至廿七年十月廿六日）㈡工作縣份與鄉村九十八處、計鄞縣・慈谿縣・三七市・漁溪・丈亭・觀家渡・庇江・黃山・牟浦・婁市・洪塘・段市・益一・鄉駝橋・長石橋・紹興縣・晏宮・謝家橋・楓橋・石弗・湯家店・泰南・嵊縣・外陳・西山下・廟頭・恩樂・安華・葉家坂・璟山・五指山・浦江縣・吳店・大陳・屏山・檜林・蘇溪・義烏縣・佃縣・廿里街・馬卜吳・塘塢・高青・六都揚・後溪街・杭頭・江山縣・賀村・廉基・周家・洪頭・新塘邊・八都・六都・玉山縣・上饒縣・貴谿縣・上清・鷹潭・洋口・廣豐縣・設坊・枧底・黃家山・小陽・廿四都・桐家坂・沙田・五都・杉溪・七都・十都・四十二都・管村・排山・施村・大南橋・壺橋・湖園・溪船頭・餘江縣・范家湖・佳家洲・圖湖村・孫府廟・鄧家埠・洪崖・栗樹山・富後舒・貢家・管坊・滸墟・鑿湖・鄰水・南昌、㈢會場演講二百二十四次、與壯丁隊談話二十二次、與各地黨政軍機關救亡團體暨[illegible]

中國代表團
定期赴印
出席國際佈道大會

國際佈道大會、下月將在印度馬德拉斯開會、代表中國出席參加者計共六十人、外人十七、華人四十三、已定於下星期一（卅八日）乘亞輪康鐵佛寧號赴孟、該會係宗教集合、並無政治目的、與會諸人、不抱國際宣傳思想、亦無何種宣言或決議、此次代表出席者、有牧師醫生教育家及男女青年會幹事等、其中女代表佔七人、中國代表團之領袖、為金陵大學吳博士、總幹事則為陳君、

中國青年旬刊
第三期已出版

博物館路廣學會五二九號中國青年旬刊社出版之中國青年、係由英國名作家希爾斯主編、第三期已出版、內容有武育宣、邵若谷北蒙等作品、定價五分、各書局報販均有代售、

那齊亞昨
與各界話別

法駐華大使那齊亞、奉命調任駐蘇俄大使、將於二十八日乘亞細亞皇后號離滬、昨日下午六時至八時、特在邁爾西愛路法商總會舉行茶會、與各界話別、計到各國外交官・海陸軍官・市政當局及各界名流、景況甚盛、記者晤那氏於客四圍之中、那氏云、余將直接經由美國返法、不再赴渝、記者以甘露那氏發表談話、那氏唯唯、並謂今日不擬發表其他談話也、按那氏於二月前赴渝、曾晤王外長、表示辭別之意云、

[illegible]青年團會、交換意見三十五次、㈣歌詠一百十八次、編印歌譜二千二百份、㈤演出戲劇三百六十四幕、編寫劇本十六種、㈥展覽抗戰漫畫戰時照片九十次、製作街頭壁畫二千份、五幅、給印速寫畫[illegible]、㈦張貼標語四千餘條、印發宣言三千二百份、供給日報刊物文章十五篇、編寫抗戰資料十四種、㈧協助實驗自衛幹部訓練所訓練工作一月、協助自淡自衛大隊集中訓練工作一星期、㈨協助廣豐各鄉部隊學校民衆團體組織工作與訓練工作二個半月、㈩協助餘江縣組織游擊隊六個中隊

白濁遺精
訂愈後收費辦法

[illegible]

健康乃人生之至寶・君須安全保障之
而以闔府老幼全賴君以生存者為尤甚

諺云「一分精力一分財」。誠哉信哉。值此非常時期。凡百事業。更須健全之體格與充實之精力。方得應付裕如。要君有家室之人。則一家老幼。賴以生存。是故康健之身心。實為無上之至寶。且闔家幸福。唯君是賴焉。要知君是一家之命脈。惟心愛之食物乃能有益於君之身心。亦唯可靠之補品。方有持久之功效。市上低賤之補品。極少真實之滋補價值。雖有之。亦祇能於初服時見效一時耳。結果君之健康。為之犧牲。

散拿吐瑾為科學化之無上補品。功能天然的增加新血液與供給神經需要之營養。確能逐步的恢復君之精力與體力。且使食慾大振。精神百倍。而於極短時期內。君必覺精神煥發。判若兩人也。

如患一切虛損—神經過敏—用腦過度—操作過勞—失眠衰弱—貧血失眠—胃呆等症。均宜立即進服散拿吐瑾。

散拿吐瑾已經世界信譽卓著之會計師證明。確有二萬六千以上名醫之實地試驗。並一致自願用書面向散拿吐瑾之製造廠稱譽其偉大之功效。同時全球已有數百萬人無不常服散拿吐瑾而永保彼等之康健。

今日起請君親自試服散拿吐瑾。必能使君獲得康健與強壯也。從此君與闔府幸福無窮。

鄭重聲明 茲為普及各界有試服機會起見 故將散拿吐瑾之價 值特予減低

荷蘭華發大藥行精製
中國總經理 美最時洋行

增加百分之卅四新精力與新体力
（英國著名醫學雜誌Medical Echo紀載）
「嘗於一羣有正常康健之人中。將散拿吐瑾之腦力與體力。均經一度之測驗紀錄。然後使彼等進服散拿吐瑾。結果於三星期後。散拿吐瑾確能於彼等之中增加百分之卅四精力與體力。」

New Energy and Better Health With
如欲新精力與新健康請即服
SANATOGEN 散拿吐瑾
The True Tonic-Food
延年益壽粉

屠企華醫師 診例

憑專門學識技術●以多年臨診經驗●特備最新科學化電療醫機●選用歐美名廠特效靈藥●治療一切花柳病●確具把握●負責短期根愈●永不復發

診所 派克路梅福里內 電話三五零三七
時間 上午九至一時 下午四至八時
診金 一元 二角
星期 下午停診

屠企華醫師著 屠氏花柳叢書 花柳病簡論 白濁病理論 毎冊六角 門診附贈 印實售一元 四馬路中 作者書社代售

第五屆女子書畫展
今日起舉行三天

中國女子書畫會舉行第五屆作品展覽會、於二十六七八假寧波同鄉會展覽三天、將所售得之款提出一部分、作救濟難民之用、該會會員本有二三百人、今因時局關係、多數通信不到、因此本屆出品較前略少、然均係各女士精心得意之作、左圖為朱志賢女士之菸桃、

極司非爾路
一賭台火警

滬西極司非爾路康家橋卅號賭台榮生公司、昨晨四時許、突然失慎、經中央救火會、即驅車馳救、旋即熄滅、損失不多、起火原因、由於香烟頭擲在木屑中所致、據聞被燬甚重、

兩織廠失火案
▲均因風箱欠妥

本埠之拉絨廠、每年此時恆見活躍、此種工廠中之起絨機所生絨屑、最於引起火災、上月及本月間、有工廠兩家、即因此失慎、第一起火警發生於上月二十三日、起火地點為小沙渡路四七一號華倫織廠、是日該廠工作時間之內、有電燈泡一枚碎裂、由此而生之火星將絨屑引燃、事前該廠曾有工部局工業科之人員警告、在起絨機上裝設風箱、以備排除絨屑之用、其功效良佳、但該科曾兩度查勘、發現該箱之輸送管已開、以致效用全失、此次失火、可推定為輸送管又經開啟、於是室中滿布絨屑所致、另一起火警發生於新閘路四四五弄三號大興毛織廠、本月十八日下午十時四十二分該廠為火焚燬、既延之房屋兩幢、亦遭延及、受損頗重、該廠亦曾遵照工部局工業科之指示、在起絨機上裝設優良之風箱、惟該機係裝於工廠後房、此房突出於後面之院落內、而院中有一部份設為皮棚遮蓋、出事以前、有一婦人在晒台上生炭爐、不意有已經引燃之炭一塊、穿過鉛皮棚之裂口、墜於絨布上、因此起火、由以上兩起事件、可見織廠中必須有品質優良之避塵風箱裝置、且廠內不宜住家、以免發生危險、

酒色財氣
一人暴斃
賭後繼酒 酒後行房 便爾斷氣

寧波人顧阿根、年四十二歲、住居法租界貝勒路三友里一號、娶妻俞氏、年廿九歲、前日下午六時、顧一時興至、與二房東蔣志良等聚叉麻雀、至九時許、雀戰告畢、顧乃入室、又舉杯獨酌、旋覺大醉、與妻行房、詎酒色過甚、忽生劇變、奄奄一息、乃妻見其面色慘白、呼之不應、急起呼救、並投報法捕房、經救護車將顧送廣慈醫院救治、延至十一時許身死、

天津婦人受愚
遭少年誘惑
下堂相從 終成陌路

天津婦人王文秀、現年二十七歲、姿容娟秀、在原籍與富商華兆穎為妾、於民國廿五年偕同華來滬、距即與住居七浦路二百二十七號門牌之陸兆勛相識、陸年少風流、且擁有巨額資產、時邀新遭鼓盆之痛、見王氏具姿容、復生活優渥、乃百般追求、允與結為白首、而王亦以華老多病、將來難免受孤獨之苦、故一經陸之誘惑、即願入情網、並依從陸之要求、與華兆穎於是年秋訂立脫離關係之契約、而陸於王與華脫離之後、即稱彼係舊世家、婚姻須由父母作主、故須徵求家長之同意、暫現在未得家長同意前、祇可先行同居、並立一同居契約、以堅王之心、該約之文字、為立同居字據人陸兆勛王文秀、今雙方意見相投、情願先行在外同居、嗣後家中一切開支、均歸陸兆勛負責維持、不得中途遺棄、不顧贍養、而王文秀自立據後、自當謹守婦道、不得越出家庭範圍、共同甘苦、俟陸兆勛將祖遺家產均分後、劃出一部份財產、歸王文秀名下保管、此係雙方情願、各無後悔、倘有一方不遵字據履行、應受法律裁判、」並由朱増祥、葛儀宵、為中證人、旋陸更為王傾一女孩以解寂寞、乃近陸忽態度突變、竟將王遺棄不顧、王不得已、乃延王析奎律師具狀特一法院、依刑法二九四條二二九條、對陸提起遺棄之自訴、昨由特一院傳世德推事開刑一庭傳[illegible]

爵祿飯店旅客
强刦獨導女飾物

昨晚七時、廣西路爵祿飯店、有三客開三四八號房間、招應導女二人至房中、適時三客忽變色、取出手槍喝令二女脫去旗袍外衣、並解下飾物、二女不敢抗、三客搜得財物後、即將徉而去、二女後報捕、損失計値一百七十元、

○○○●
○○○●

乳岩 乳癰 乳塊 最為凶險

[illegible]

養面液 去皮治面

[illegible]

統治霜
[illegible]

上海太平洋大藥房發行
發行所 威海衛路大和邨
支店 福煦路重慶路口
[illegible]

上海舞星聯誼社主辦

國際舞廳 假座

三時開場 四時起賽

今天 快狐步 比賽

全滬舞星聯誼跳舞競賽大會

謹向來賓致歉

兩年一度 盛況難逢

特備美味大菜 每客減售六角

紅星邵妹妹 今晚加入伴舞

除日有再今員紅 昨原外日加星對

全滬各場推代表出席參加比賽

不售門票 奉送香茗

南京路貴州路口 電話九五九二四

仙樂 CIRO'S

馳譽舞國 (小四金剛中之健將) 陳雪珍 小姐 業已加入本宮候教

(今晚通宵營業)

佐以名貴表演助興

夜夜滿堂一片讚聲當然表演彈硬

(不售門票) (歡迎訂座)

交際茶舞 明日下午四時起

(地址)靜安寺路四四四號 (電話)三四三四〇 三二五二五

小舞場 LADYBIRD CAFE

小型舞廳

標準聲機

送草裙美人

八跳之王

二班樂隊伴奏

百樂門舞廳

隨客奉贈

百雀香水片

走遍天下舞廳 還讓新華 是還華

新華茶舞

天天紫星茶舞 四時至八時 奉送香茗

汪麗珍小姐

天天歌唱 最新名曲

天天開獎 大香檳

甯實債權團 續請發還存款

已登報通告·辦理登記·擬電財部令飭

本市甯波實業銀行、自民國二十四年六月間閉歇後、對於存戶善後、迄未有圓滿之結束、茲悉該行存戶、以損失浩大、近又繼續要求發還存款、業由劉東海等發起登記、並登報通告各該行存戶、前往登記者、已達五十餘戶、擬於最近期內組織債權團、並擬電請財政部令飭該行行長邵志棻、結日清算發還、同時擬向本市工部局華董虞洽卿請願、要求救濟云、

南市盜劫 明火執仗

世居南市王家碼頭大街萬豫醬園隔壁之天主教友周必安周德安兄弟二人、自南市淪陷後、周等即挈同眷屬遷避租界、留男僕及女傭各一人在內看守、前晚夜半一時、突來盜匪二十餘人、各執槍械並帶攜車兩輛、用巨石將周家大門撞開、明火執仗、闖至樓上下、先將男女兩傭人派匪看守、禁止聲張、然後將……

又有人以外商名義 發起組織新交易所

包括紗布絲繭雜糧等六業 原有各交易所均拒絕合作

嘉定銀行和解案 今日開債權會議

徐家匯 天文台主任同滬

金宗城任 新新公司董事長

樊孫婚禮誌盛

瀛洲輪上 一工人跌死

學校消息

商場雜訊

醫藥界

來函

聖愛娜 靜安寺路斜橋 電話三八八六五

中外人士一致推崇 天才製譜音樂技術專家

康脫萊拉司

領導十大音樂聖手 獻奏特別精彩節目

別創一格 美妙出奏 有個個勁 曲曲動聽

(大批紫星參加伴舞)

以前紅星之產生處 今日紅星之集中地

暖溫 開如 氣和 放春

都城

助興來賓舉行 有獎跳舞 獎品珍貴興味濃厚

男賓一律奉送香茗

通宵營業 (通宵時間)

大東跳舞場

今晚更換新奇節目

特聘勞琛碧團表演齊格飛戲班僅有之二男一女硬性舞術矯健美妙色藝俱優

本場特點

日夜場有白種及色人兩班名樂隊演奏

日夜場有外來參加及基本舞女百餘人

日夜場有劃時代的兩座新型樂臺

日夜場有兩個迥異的優美環境

本場茶舞及全班白人樂隊

特別啟事

本埠英文大英晚報最近舉行公開投票徵選上海擁有著名樂隊之舞場六家經於昨日揭曉本場當選首席辱承殊寵深感榮幸對於各界愛護之殷尤為銘謝今晚由歌王洛平領銜全班樂隊演奏各界點奏流行新曲藉酬雅誼諸希垂鑒

本場夜舞樂台及歌王洛平領班之色人樂隊

胡蓉蓉的代表作

張石川 編導

一個女舞的血淋淋痛史!

胡蓉蓉 舒適 龔秋霞 陸露明 合演 傑構

歌兒救母記

踢躂舞勝過秀蘭鄧波兒 唱歌壓倒寶貝白玲

熱烈如火 嬌艷於花 甜蜜若糖 輕鬆似絮

星光出品 明星攝製

大華舞廳

軋得進 擠得出

天天紅星茶舞 四時至八時 奉贈香茗

胡紅飛 胡瑛飛 張美玉

放開汀水 天天通宵營業

嘸啥話頭究竟讓

大路

天天紅星茶舞 三時起奏 奉送香茗

新聘菲島樂隊伴奏

愛普羅領導

音樂興奮曲曲有勁

羅致紅舞星十餘位參加伴舞

胡蓉蓉小姐加入本廳伴舞

寧波路浙江路 電話九一九一七

逍遙舞廳茶室

究屬老牌子! 樣樣都是好!

電話九〇六二一

早茶八時起 午茶一時起

每壺香茗上等壹角

生意越好 紅星越多

今天又有大量紅星加入

地位寬敞 舞池宏大 座椅舒適 水汀開放

(天天客滿) (夜夜滿堂)

內政部登記證第一號

攝影畫報 十五週大紀念特聯合

大贈品

電聲 電影娛樂週刊

舉行三元試閱！！

▲定閱電聲可閱七大刊物

THE BEST OF ALL THE SONG BOOKS

500 JAZZ SONGS

定價每本八角半　預約祇收七角

不日即行出版　華藝印刷公司發行

預約處　電話：七〇三二八

大光明

祇有今天　(日)二時半　五時半　(夜)九時

潘德奧勃倫　瑪格蘭林娟

妙舞 月宮樂園 歌曲 五彩

一九三九式新歌新姿態

明天起映　賈克奧凱　露茜鮑爾

捧角趣史

樂府滄桑

南京

祇有今天獻映最後三場

瑪瑞希拉　泰羅鮑華

絕代艷后

十七大本　(日)　(夜)

M-G-M'S "MARIE ANTOINETTE"

明天獻映　日夜四場

沙場五義

大上海

今天獻映　(日)二時半　五時半　(夜)九時

新型歌舞美藝音樂上像

寶貝白玲

介紹「小歌星」

"BAEAKING THE ICE"

珠轉玉盤

監嘯

國泰

今天獻映　(日)三時　五時　(夜)九時

為着保安國家向惡勢力宣戰

亨弗萊鮑嘉

好怕死不的！　殺人不眨眼的魔王！

鐵腕肅奸記

加映五彩音樂短片「戀愛之路」

震都

祇有今天

華倫威廉

WIVES UNDER SUSPICION

少婦傷春

明天賀歲

春城盜案

●注意日不准映●

丹鳳朝陽

光陸

最後一天

三角　五角　七角　一元

為國為民，九死一生

桃樂絲德里奧

西線間諜網

"Lancer Spy" Dolores Del Rio

孤兒歷險記

巴黎

今天四場

二角　四角　六角

瑙瑪希拉

●再版發行●全新拷貝●

天長地久

卡通大會

中南書場

施家剷劇

(即)施家班(即)

親自登台暨全體演員表演

母親

孟姜女

十姊妹

九曲樓

萬謝道

體育新聞

滬聯足球甲組

今日有精彩賽 東華戰法商

下午二時三十分在逸園球場對壘

今日滬聯足球、東華對法商一役、因爲吃重、[illegible]

▲今日比賽秩序

▲東華法商陣容

今晚中青籃球 百樂與華聯決賽

解決總錦標之誰屬

華聯昨晚壓倒中青

昨晚

今晚

▲今晚秩序

孫鐵腿離港來滬

華中成績

五英里平力賽定明晨舉行

▲加入者七二人

▲出發先後規定

卡德大戲院

徐張碧

鴻培文琴王貞

今夜准演非常拿手好戲

金錢豹

碧玉貞石頭人招親

徐鴻培打嚴嵩

張文琴

珍珠扇

全部失空斬

追韓信　蕭何別姬　斬韓信

明天日戲　張文琴

盤絲洞

明夜各界一再要求公演

玉堂春

今日籃球賽

▲中學盃

▲僑光盃

皇后酒家

華麗禮堂　大小筵席

馳名粵菜　高尚茶室

大廳特設

經濟小吃部

精選名菜數十種供客揀點

下午六時後大廳免收茶資

南京路水汀閣

今天日戲

准十二時半起演

特頒　陳雲陳韓張劉李李合演

蕭何與韓信

張翼鵬　李瑞來　賈斌侯　智取北湖北

今夜公演

三十本

請勿害怕

西遊記

(夜戲准六時半開演)

大舞台

鑫記

連夜客滿一星期

猴王

賣座出足環頭！今夜切記早來！

「真馬一隊」表演馬戲

大禮廳

『陰陽太極陣』

明天日戲　十二時半起演

張翼鵬領導　全班藝員通力合作

廿九本

中央大戲院

時間　座價

今天接映明星公司武俠巨片

二集裏大神鷹出現！

●鷹與甘瘤子飛劍搏鬥●

張石川導演

鄭小秋　夏佩珍

二集　崆峒派火焚卜公　無常鬼嚇退官兵

火燒紅蓮寺

越看越興奮！

全新拷貝　配音響

比初集更精采

明晨早場　胡蝶　胭脂市場

久違了
王人美
獲得無上榮譽
「日出」與「武松與潘金蓮」
童月娟 劉瓊 領銜主演
華新又一傑作
離恨天

大都會
今宵通晚不售門票
十五人大樂隊 伴奏興奮新曲
吳美麗小姐↓
鼎鼎大名當代紅星
吳美麗小姐
偶已拋微蓋照常伴舞
現已復原 秀麗舞星 逾月
楊曼娜小姐
今晚參加伴舞

靜安寺路 電話三五九〇〇

有獎跳舞
維也納
靜安寺大華路口
贈熱帶神仙魚 價值十二元
天天舉行 無限趣味
請早些來
得神仙魚
每晚七時開場 子夜二時打烊
每晚九時以前 大菜減售一元

戒嚴以後汽車送客
（訂座電話三七三五四號）

偉達舞廳
全部大飾新
重建舞池裝璜富麗
今日 下午六時 開幕
著名樂隊演奏名曲
每元贈送五茶舞券
大批生力軍加入伴舞
靈飛路九三號 電話七四四七七

新光大戲院
（地址）寧波路四川路口（電話）九五九〇（時間）二時半 五時半 九時（座價）一元七角 一元五角（訂座）每日上午十時開始預售全日座位

藝華前空上海貴製名片巨
藝華攝製空前海上名貴巨片

（監製）嚴春堂 （編劇）黃嘉謨 （導演）徐蘇靈
袁美雲
王引 王乃東 牟菱 姜修 汪洋 余琳 葉秋 秦文桐（合演）
疾滔捲天 本國影片最高峯，與自然奮鬥 以此片為嚆矢！

公映以來 全市影迷如癡如狂傾巷來觀
翻破影史找不到這樣偉大的海景！
袁美雲墜馬驚險異常，
遍訪影星從沒有這樣偉大的演技！
王引溺海出死入生！
影人性命進出 代價不可數計
連日客滿·

海天情侶
三年心血成此鉅製
活潑豪爽無與倫比
怵目驚心手腳出汗
幾百箱鈔票倒在大海裏才有此驚人出品！
此片不看·更無片看

明晨十時半公映
重金租得 絕端滑稽 裴斯開登 名作集錦
本本精采 本本好笑 上週客滿 本週請早
樓上二角 樓下一角
早來為妙

中校足球賽 金科勝北西童

▲結果爲四對一
▲西福斯敗猶太

金科中學與北西童之中校足球賽，昨在跑馬廳公舉舉行，金科[illegible]

體育簡訊

[illegible]

關於電影歌曲（承達）

[illegible]

"Good Night, My Love"、"Donky Serenade"[illegible]

"Whistling in The Dark"、"Ha-Cha-Cha"、"Flower Song"[illegible]

Ragtime Band"、"Alexander's[illegible]

大明星救火

[illegible]

北京路湖南路角 電話一四四四四號
遠東舞廳
洛陽牡丹
盛大技術展覽 今晚名家合演
牡丹

小都會舞廳
新世界西首靜安寺路七十一號
每票十六張 舞票每元
▲每逢星期六星期日下午二時起▲

明星
地址漢克路青島路 電話三〇五九〇號
今天開映不思議可驚心怪術
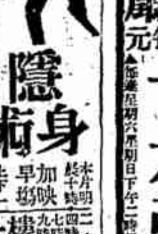
隱身術
（兒童須有成人陪伴）
本片二時四時七時九時
加映早場
上下一角
樓下一角

今天開映

金城大戲院

北京路貴州路口 電話九〇一一四

開映時間：(日戲)二時半 五時半 (夜戲)九時 請早降臨

演技精湛 令人五體投地

奶奶小姐們拭濕一塊手帕又換一塊

袁美雲 梅熹 金燄 李紅

章志直 韓蘭根 葉小珠 姜修 李麗瑛 劉繼翠 洪警鈴 白虹 殷秀岑 夏霞 顧夢鶴 張婉

袁美雲重頭戲 一人飾二角 其中楊乃凡一角由少年中年演至老年等於一人飾四角

愛火瀰漫了情天·

情天血淚

張善琨監製 卜萬蒼編導

·血淚灑遍了大地·

結婚就是墳墓，心頭鬱，腸欲斷！

女子生來苦種，情難排，悲欲死！

開映一星期餘觀衆已近五萬人招勢十足！！

新華宏偉出品

明晨十時半映 五彩卡通 座價一角 二角

粵滿海上經濟舞場權威

勝利舞廳

重金特聘名舞 歐美風靡明星 表演勞萊脫勞最新舊金山艷舞

徹底公開展覽，大胆犧牲色相

今日「提早二時開始即有表演」「茶舞」「晚舞」 照舊十張並贈三砲台香烟

紅星如雲 名樂伴奏

地址北京路貴州路東首

好萊塢樂園

新增特種游戲 使你留戀不捨

不收門票

路明女士樂爲介紹→王吉照相 藝術好 價錢巧

地址—廣西路南京路口三三三號 電話—九七四一四號

四十週紀念 莫斯科藝術劇場 博物館舉行展覽

▲塔斯社十一月莫斯科電訊 莫斯科高爾基藝術劇場的博物館，因舉行展覽會，紀念該劇場成立四十週年。陳列照片中，有一八九八年該劇場第一批演員全體攝影。有那年首次公演的「沙皇費奧多伊凡諾維奇」劇照。展覽會另一部份，專陳列該劇場公演過的契訶夫劇照及其他遺跡。內有契訶夫夫人對劇場演員宣讀「海鷗」合同攝影。斯丹尼斯拉夫斯基親撰的「海鷗」原劇本。契訶夫名劇「萬尼亞舅舅」(一八九九年)「三姊妹」(一九〇一年)「櫻桃園」(一九〇四年)等片段劇照。關於高爾基與該劇場的密切關係。展覽會特別有所表現。會中特闢高爾基部。陳有高氏和劇場創辦人等會面時的攝影，契訶夫高爾基與演員們一九〇三年同攝的照片。公演高爾基各名劇片段劇照。以及佈演高氏各劇如「小市民」(一九〇二年)「下層」(一九〇二年)。「葉戈爾布雷喬夫及其他」(一九三四年)。「仇敵」(一九三五年)等演員照片及舞台設計等。此外。會中尚陳列有公演其他俄國及各國古典作品和蘇聯劇作家作品的照像及其他材料。而最後一部份則注重於顯示該劇場的公共和政治生活情形。

獸明星蕭爾斯驕傑之牧場。已三面皆火。消防隊員刻正竭力搶救，以免殃及被燒。羅傑夫人及其子女三人。已將所有貴重物品。裝載卡車偷偷運出。今羅夫人已乘車離去。惟其子女及電影明星勁羅斯卡博及卡里羅二人仍留該處。與七十五名消防隊員協力救火。羅氏牧場周圍之一角。確曾被火焚。惟搶救得力，損失尚輕。

象棋新趣殘局 許㵽德編

第八三局 急流勇退 紅先勝

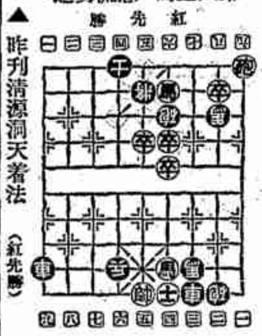

▲昨刊清源洞天著法 (紅先勝)

卒四平五(三變) 士六進五 車二平五 將五平四
車五進一 將四平五 車一平五 將五平四
炮一進三 象七進九 馬三退四 象五退七
馬四退六 象七進五 車五進一(二變) 將四進一
炮九進二 將四進一 車五平六 炮一平四
馬七進五 將四退一 卒八進一
二變 車五進一 將四平五 馬六進四 將五進一
炮九進二 馬二進四 馬七退六
三變 卒四平五 將五平四 卒五平六 馬三進四
車三平六 將四平五 車一平五 士六進五
車六平五 將五平四 炮一進三 象七進九
車五進一 將四進一 炮九進三 將四進一
車五平六

▲閱者注意 屢接各地來函、因缺失象局、請求補購本報或請求剪寄抄寄者、按本報除訂閱外、向無存報發售、補購剪寄、均難應命、雖有自存備查全份、但閱自來館抄錄則可、代爲抄寄、者無此暇、亦難應命、尚希原諒。

The Sunny Side Of Things

珠轉玉盤插曲　寶貝白玲唱

C調　新聞報藝術戲院最新電影歌曲選之四

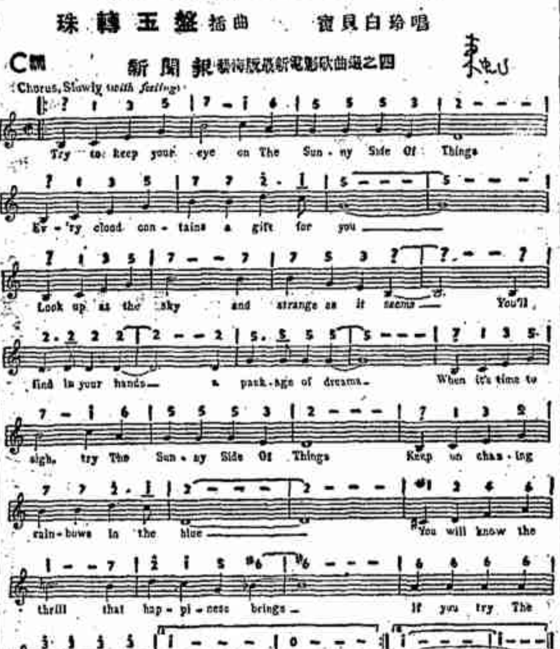

中央舞廳

表演一星期 聘禮大武術家菲洲金重

驚險一技

非常奇術 驚人飛車 上空騰武 術絕技 節目多 不及細載

舞國權威 舞票八角

地址五馬路中 電話九二三〇〇

百樂門

GLORIA ANDICO

金嗓子歌后領導遠東首席大樂隊

"YOUTH TAKES A FLING"

片中最妙名曲

HEIGH-HO, THE MERRY-O

通宵營業 不售門票

明日交際茶舞

(光明傑作)

‖『茶花女』與影迷久別，不日將重遊舊地，『茶花女』‖

(注意映期)

卡爾登大戲院

新戲預告　香艷義俠　文素臣(全部)　奇情偵探　注意演期

▲今天日戲▼　五六本　華麗緣　張慧聰　金素雯　高百歲　麒麟童　王熙春　劉文魁　于宗瑛

▲今天夜戲▼　于宗瑛　白門樓　金素雯

葛次江　張慧聰　王熙春　麒麟童　高百歲　劉文魁　王蘭芳　于宗瑛　董小宛(全部)

▲明天日戲▼　七八本　華麗緣　張慧聰　金素雯　高百歲　麒麟童　王熙春　劉文魁　于宗瑛

▲明天夜戲▼　鎖陽關(全部)　一捧雪(全本)　張慧聰　劉文魁　高百歲　金素雯　于宗瑛　王蘭芳　麒麟童　王熙春　劉韻芳

更新舞台

今晚新角登台(各界請早)

李文駿　童素芳　陳吉瑞

楊貴妃　霸王別姬　全部王寶釧

今天日戲　全部關雲長　立功建奇

今夜好戲(六時登場)　黃寶岩　李毓麟　嘉興府　于占先　徐策跑城　陳吉瑞　九曲橋　黃寶岩　小三麻子　李桐森　前部貂蟬　童芳素　後部貂蟬　李文駿　全部空城計

琴艷芳　于占先

明天日戲　新角加入全體　二本蝦蟆公　汾河灣　三本鐵公雞　斬經堂　九更天　楊貴妃　桃園三結義　捉放曹

勝利公司

皇后劇院

越劇惟我獨尊

座價　日戲一角　夜戲二角　定座

施銀花　屠杏花　銀杏並蒂

命慶　錢靈　王秀英　周寶鳳　菊　筱　全

今天日戲　雄盃　離　夜戲　盤夫　索夫

本院特點

□茶話

「說難」　韓非子著「說難」。舉了種種說話不容易的例證。的確每一個人都會說話。會說話了。他說出來的話。都能得人歡迎。那。他那會說話的技巧。纔能增進他的地位。加高他的仰望。順利地達到他的目的。倘使、他能說話。會說話。可是所說的話。人家聽不入耳。那末、與其會說話。還是不會說話的好。不會說話。還不致於受人厭惡。因爲會說話。反而惹起反感了。

像韓非子所舉的彌子瑕。在得衛君寵愛的時候。他說的話。常常聽從。等到一失寵。衛君就覺得他的話處處不對了。韓非子就把這件例證給它一個斷定。是「彌子瑕的話並沒有變動。但是人家對於他的話。所以前後感想不同。乃是「愛憎之變」。」這句話真不錯。儘有許多人。以前說的話。爲大衆所欣佩。所歡迎。到後來轉身一變。覺得這些人的話。多麼討厭。不必詳細聽他所說的是什麼。所講的是那一種道理。只要聞其聲。見其名。就覺得不配胃口。像這樣的人。最好多吃飯。少開口。與其「日氣唔而不舍」。結果是「上下厭見而疆見也」。

不錯、羣衆是有些盲目的。但也不全是盲目。當羣衆對於一個人。無條件地擁護的時候。他說什麼。就是什麼。反之、當羣衆對於一個人。其妙地厭棄的時候。他口裏的「是」。在羣衆心理裏也會變成「非」。何以會轉變到如此。自然不是一朝一夕之功。等到轉變到如此的時候。那就直無法解釋。無法挽救了。

□爲猶太民族進一言　搜瀛。

治。猶太自亡國後。人民飄泊無定。到處受人排擠。苦痛莫可言喩。有志者對復國運動。非常努力。然大部分僑居海外。留戀在巴勒斯坦故鄉者。祇占當地人民十分之二。向遭阿剌伯人族視。因哭牆事件。紙視益甚。(猶太亡國。耶路撒冷的聖殿焚燬。僅存高牆一堵。猶太人每逢星期五都聚牆下。悲泣祈禱。求上帝早日恢復聖殿。復興猶太。一九二九年八月。給人又聚哭牆下。回人乘機尋釁。致生鬥毆。)屢起劇烈衝突。案都開題。不易解決。國外復受德國最厲限制。施以種種苛刻待遇。[illegible]

又不得不去國之他。另尋生路。猶太人在蘇聯自治區。或稱爲猶太自治省。特設一猶太自治區。(都猶太國者誤)。亦祇是一塊土地。不足以容納全民族。然較之英國之限制。禁止其青年入境。沒其財產。種種經濟生命之源者。實不可以道里計。乃最近因德國等國之排斥。竟有猶太人盼於大勢。與白俄聯合。希圖於日軍占領西伯利亞之後。以代巴勒斯坦之故國。並供白俄以經濟。簽定合作文件。夫蘇聯與白俄。因政見不同。已成水火。希得某方之助。恢復舊勢力。倘屬題中應有之義。蘇聯之寄待猶太。平時反世界排猶之潮流。關地而許其自治。對於猶人之同情。已充分表見。猶人當感激之不暇。何以反與白俄聯合。恩分一杯羹。此等舉動。可謂恩仇莫辨。以怨報德。尤其是是使同情援助者互相解體。仇視虐待者加緊壓迫。豈非自絕其生機耶。現反對排猶最烈者爲美國。一面召回其駐德大使。一面與英國互商安插難民。蘇聯雖不表示其援助之意。不過避免與德國正面衝突。斷無不同情弱小民族之理。猶人何得盲附於白俄之列。失却同情。此不得不爲猶人告。況猶人之善經商居積。舉世所知。惜目光太短。知積而不知散。今思建國而顧供給人經濟。是已飽嘗無國之苦痛。復國心切。思有以革其舊習。一洗素稱猶太老闆之恥。是爲痛定思痛。急不暇擇之表現。能抱定此志。靜觀事變。與世界弱小民族聯合互助。總有達到目的之一日。若不辨友敵。一意孤行。甘與虎狼爲伍。非特於事無補。恐徒增痛苦而已。

□艱家紓難的簡夫人　▲捐給「我欲花拜我後的一元以救國」　敏山。

美國密歇根州的底特律(Detroit)東市近郊的。有一位中國籍人的(簡君)夫人(Madam Ethel S. Kam)。是一位很足令人欽佩的愛國份子。這位簡夫人。年齡約在四十二歲光景。她的父親。是在五十年前。從中國南方廣州附近的一個小城市中。流流來美的。最初時。是在地段旁當一個鐵路工人。後來就入陸家谷。而在一個中國人開的洗衣工場中工作。後來就娶了洗衣工場的老板的女兒爲妻。第一個下地的孩子。便是簡夫人。當簡夫人未嫁而爲待嫁女士時。是盼着她的父親。照顧着發愛。中國人對於女孩子。是很少肯化錢以受教育的機會的。在十六歲上。她與丈夫結婚了。結婚之後。她因見美國女孩子。都是受教育的。很想要求。於是向丈夫要求。要念書。經了幾次的要求。才被允許。在家務之暇。到附近的一個補習學校去。每天受課三小時。自此以後的十餘年。簡夫人因生產及家務的忙迫。對於求學。是時作時輟。但她的進步。也能寫作很美麗的小文。但是很不幸的。在她三十歲上。她的丈夫。忽然死亡了。她是保守的東方的習俗。留着一個十一歲。一個六歲的二個女孩子孀居。從那時起。她是信奉孔子的。做了一個忠實的耶教徒。

簡夫人。自從丈夫去世之後。因爲她的丈夫。在地段旁城的郊外。曾開有一小地產。於是她便繼開了父母。帶着二個孩子。往地段旁城住着。因爲她是一個洗衣工場老板的女兒。所以她在地段旁城。也開起洗衣工場來了。洗衣工人。是她的父親。給指用的。十餘年來。因營業發達。竟積資至三四萬美元。而她的二個女兒。也都受畢了中等教育。而且都已嫁得了很滿意的丈夫。自從一九三七年的七月至八月之間。爆發了戰爭。在中國爆發了開來之後。簡夫人恨得幾乎發狂。後來經說中國已決計抵抗了。她才轉悲爲喜。她說。「我雖然未曾到過祖國。未曾見過祖國的一切。但是我是中國人。中國是我的母親。人類是沒有不愛其母親的。所以我是愛我的祖國。和愛我生我的母親一樣。」她寫了祖國。很慷慨地把金錢。捐贈給祖國。在最初的六個月間。她曾經將辛辛苦苦地營業得來的中國勸募救國捐的若干捐額中至少約一萬五千美元。此後。又陸續捐了若干。

[illegible]

□談鑽石　鄒元石。

十三日本報載。據海通社亞姆斯特丹十二日電。今世界最大之三顆鑽石。現已自巴黎運來此間。該石價值連有特別保衛。該石價值七五〇·〇〇〇荷幣。將在此間解琢發售云云。

以該大鑽石之價值。每克拉值一千元計。則約其重量大概在七百或八百克拉之間。合中國秤四兩左右。然鑽石之產生。世人鮮有知其底蘊。固爲我人所欲知者也。爰將其產生之經過。拈錄之於后。以供礦學家之參考也。

考鑽石之產生。乃係純炭質結成。存火山之下層。經幾千百年火山之爆炸。迥異其他礦物。而其他金屬翠玉等礦物。概須由人工開礦而採取。鑽石則因純炭質蘊結於火山之中。無形無跡。不能採取。一待火山爆發之後。其純炭質爆發於空氣之中。驟受冷氣。乃凝成透明體之石。而陷掉於地面沙礫中。殆後經過年月雨水之沖洗。被世人發見。乃經工匠之磨琢。始成輝耀燦爛射目之鑽石。然火山之爆發絕少。而鑽石在火山中。更非千百年所煅煉不成。故鑽石之價值。有達城之勢。苟用顯微鏡窺之。其中大多有黑點瑕疵。此即屬炭質之屑。倘未煅煉清淨也。故凡淨白之鑽石。少而且貴。而鑽石以經千百年火山之煅煉。故堅過一切之物。惟將鑽石置於數千熱度之火中。立能溶解。無蹤無跡。蓋係純炭質也。

據筆者親目所見之大鑽石。重達六十克拉。價值達五萬元。其面積之大小。余提擧担之。僅居掌心。而不爲人見。以數萬元之鑽石。捏於掌心。誠珍貴之品矣。

□寫給上海親友(中)　叔眞。

▲文化事業　在滇有到昆明前。誰也想不到昆明中小學數量之多。和中小學男女學生數的發達。更想不到各級學校校舍建築的美奐美侖。在西門郊外一帶。高原平野。那裏樹木蔥蘢最爲爽塏。中間矗立着一座一座宮式的洋房。那就是規定的學校區。省立師範中學。農業和工業學校都是學校校舍。都是美奐美奐。建築相當的偉大。就是上海的大學校舍。也不過這樣的規模。我到昆明來創辦的省立實驗學校。也在那兒建築着嶄新的大廈。雲南大學。當然是滇省最高學府。自來學人學府。改爲國立後。內容當然更爲充實。還有國內著名學府。像北大、清華、南開三個大學。去年就從北方遷移到昆明改名爲國立西南聯合大學學生數將到二千人。中央研究院。是中央最高學術研究機關。也早就搬到昆明來進行着各種學術研究。就是北平研究院。也在昆明設辦事處。繼續各科研究。有了這許多學術團體。來做領導工作。將來昆明的文化水準。不容說是會漸步提高。與年俱進。和報在昆明最著名的有雲南日報、和國民日報。前者是政報。以社論短評。博得讀者的歡迎。後者是黨報。記述也很翔實。最近南京的朝報。北方的益世報。前者是新聞企業家王公發所創辦。後者是天主教擴展事業教所主持。經王于二公的籌劃。兩報都於離十部出版。他們在報界都有很長位久的歷史。將來的發展。是在意料之中。凡是文化教育事業發達的所在。當然在時間上和空間上都有他的存在價值。自然、商務和中華。已成爲雲南教界的巨擘。他們的確在昆明教育界。表現出特殊的權威。可是、濟南擁有文化程度高。計劃也周密。不夠幾個月。京滬著名書業。像正中、世界、大東、開明、生活、兒童、新亞、等等。經如雨後春筍。陸續在昆明創辦分店。他們各有理想不到的推廣方法。所以男女青年們的閱讀機會。突然增加。目前昆明知識食糧的豐富。潘業的功德。自然值得我們欽佩。

夜深沉　第三十七回　別凝愁心暗關舉案　偷窺登場難賭氣一面(八六四)　張恨水(版權所有不許轉載)

二和笑道。我實在是不想吃什麼。經你這樣一說。我不得不吃一點。去到油鹽店買一點辣椒來吧。我得吃點辣的刺激刺激。二姑娘笑道。剛吃辣的了吃了上火。二和道。你不是說了我想吃什麼。你就給我作什麼嗎。二姑娘含笑向他點了兩點頭。自向廚房裏去了。二和坐在椅子上。對她去的後影望了一望。自言自語的道。她現在倒能夠懂得。極力的作賢妻不過似乎有點勉强。丁老太在隔壁屋子裏插嘴道。二和。你在同誰說話。二和道。我嘆我這樣想沒同誰說話。丁老太道。你這孩子……嘆氣我說什麼是好。二和哈哈一笑道。這樣的話我也不能說。那也太委屈了。丁老太在隔壁屋子裏沒有問話。二和也就沒有再向下說。相隔了約摸三分鐘。聽到一陣腳步響。自窗戶外經過。二和昂頭問是誰。二姑娘在外面答道。給你沏茶呢。二和也不理會。猜是在屋子裏坐着。一會工夫。二姑娘將一把茶壺子。送到桌上。老媽子提着飯碗子和筷子。也進了屋來。二姑娘笑道。你去洗個一把冷水來給先生吃茶。讚賞的事交給我了。老媽子放下東西去了。二姑娘免强好一筆筷子在二和面前。然後盛了一碗飯。兩手捧着送到二和手上笑道。吃罷。熱的。二和笑道。勞駕。你怎麼不把碗舉得齊眉。二姑娘道。那算什麼。二和道。這就叫舉案齊眉呀。

白濁新論

[illegible]

▲昨日本報發報時間六點三十七分

東方書場

第一書場樓下　樓上第二書場

日場　夏汪　夜場八點起　話劇

鴛鴦花　尷尬人偏多尷尬事　糊塗虫成就糊塗婚

王王　筱雅　新琴　中曲

奈何天　下集

蜜蜂記　玉蜻蜓

獨占花魁

長樂劇場

今天夜戲　周梅艷　雙齣好戲

小放牛　寶蟾送酒

樂弟　各界歡迎　捉放曹　准代宿店

李鵬言　王翠雲　譚金霖　汪處　慶頂珠　夜戰馬超　打鸞駕

明天日戲　汪處　王翠雲　李鵬言　張月樓　周梅艷　譚金霖　二進宮　(松武)　潘金蓮

大中華大劇場

梅龍鎮　遊魂跌鏡　三劍桃花　雙英奪夫　筱丹桂　馬寡婦開店

老閘　玉鍾　徐蘭　汪吳　繡鴛鴦(全本)　九曲三橋　武家坡　林上苑　王筱廬

天香　96597　姚水娟　竺素娥　商芳臣　金龍寶扇　孟麗君

恆雅　支蘭芳　謝吳　玉龍太子　十三年春台

龍園　苗沈　陳仙葉　白玉樓　牡丹亭

通商　越劇　趙瑞花　皇后　蓮花女　新三本排　三線姻緣

永樂　王明喻　鄭張　筱珠　血淚姻緣　俠女救夫

小廣寒　四大名旦　天美　四大名旦　姜筱蘇　五花洞　馬義　救主

時代劇場　文娟　范仲禹　姜雲霞　翁偶　新三娘教子　謝韻秋　瓦崗寨　筱女鳳

大來　馬袁　王水花　錢妙花　傳錢施　臘梅　上八　黃金印

回力球

今星期六下午二時起連賽兩場

前八盤 1 楚 2 哀 3 卡 4 亞 5 海 6 奧
後八盤 1 后 2 晉 3 奧 4 歐 5 爾 6 古

前八盤 1 哀 2 莫 3 佛 4 皮 5 賈 6 拉
後八盤 1 沙 2 拉 3 泰 4 亞 5 安 6 阿

逸園

亞爾培路

今日 下午五時半起賽
明日 下午二時半起賽

大美舞廳

今晚 大娃娃領導表演 滑稽攻氣
高貴化粧香品
王先生伴舞

程硯秋 王少樓

程硯秋 王少樓 全部費宮人
程硯秋 王少樓 全部寶王川
程硯秋 顧 張 全部金鎖記
王少樓 姜妙香 芙蓉草 全部 珠簾寨
今夜 得意緣
今晚 每位贈送程硯秋專集一冊
明夜（星期日）

黃金大戲院

挽留 有限 今明二天

湖州 著名 眞正 土產

震遠同 諸老大
菫油玫瑰 鮮肉夾沙
酥糖 粽子 每只五分
炒米 菫油玫瑰 粉
電話購貨半元起送
電話九四九三八 九三八五九號
今日起開始發售
湖州土產合作社

（第四期）二十七年十一月廿六日
（第三期刊載於本月十九日）

工商須知

股份兩合公司·無限責任股東股票·應加以註明·

（說明）按公司法第七十二條有云。「兩合公司之章程。除記載第十三條所列各款事項外。並應記明各股東之責任為無限或有限」。章程上既須註明股東之無限或有限。則股票上自應同樣註明。以資辨別。茲錄經濟部通知華懋染織股份兩合公司代理人潘序倫會計師。為核准該公司因增資等請求變更登記發給新照文如下。

□經濟部通知（川商字第二四一七號）

本部接管前實業部卷內。據上海市社會局呈轉該公司因增加資本、修改章程、改選監察人、請變更登記一案。經審核大致尚合。所請變更登記。應予照准。惟章程第十一條對於無限責任股東有發給股票之訂定。為免與有限股份混淆起見。應於該項股票上加註「此項股款係無限責任股東之出資」。以資分別。除將舊照註銷外。茲填發新照一紙。仰即具領。執照上印花。依照非常時期征收印花稅暫行辦法。倘應加貼兩元。並仰遵照。特此通知。（二十七、四、十四）

鑛業權者使用他人土地

□經濟部批（川鑛字第三四九二號）

商人鄒四箴等。為地主苗限用地。阻碍鑛業。擬具標準辦法。呈請經濟部核示。奉批如下。

呈悉。查關於鑛業用地。在鑛業法第五章內。原係分別規定。鑛業權者欲長期使用他人土地。應於省主管官署公告或通知後。與土地所有人及關係人商定。並給予相當償金。條文內所稱相當償金者。因地方情形習慣。各不相同。而各省土地之土宜物產種類與其價值亦不一律。故無從規定方式或標準。對於使用土地。鑛業權者或給予一次償金。或仿照租之例。按年給予償金。均已包括在「相當」二字意義之內。要在鑛業權者。體察實際情形。與土地所有人或關係人公平協商。自無不可解決。如土地所有人或關係人額外苛求。拒絕使用。可依照鑛業法施行細則第六十九條及第七十條之規定。呈請省主管官署之核定。如土地所有人或關係人不服省主管官署核定時。鑛業權者即得先行提出償金或擔保。逕行使用其土地。自亦無須另訂租賃辦法。轉致各省情形有不能盡行適合之處。據呈前情合行批示知照。此批。（二十七、五、四）

▲參考條文（鑛業法第七十七條）因使用他人之土地。鑛業權者應給予土地所有人及關係人以相當之償金。（鑛業施行法第六十九條）關於土地使用之賠償或償金或擔保有爭執時。得呈請省主管官署核定之。（又第七十條）土地所有人或關係人。不服省主管官署之核定時。鑛業權者得先行提出償金或擔保使用其土地。但須同時呈報主管官署。

四明銀行請給新照

□經濟部批（川商字第八三八四號）

四明商業儲蓄銀行股份有限公司。呈報增加資本總額及改選董監情形。檢送件費。請核給新照。奉批如下。

呈件均悉。費幣一百五十一元照收。查該公司股東名簿所載共有二百五十餘戶。惟於上年三月二十二日議決修正章程之股東會。祇到股東六十二戶。核與公司法第一百八十六條第二項之規定不符。主席方椒伯及被選商股董事李叔明。在股東名簿均無其名。其餘商股董事監察人持有股數。亦均不足章程第十三條所定資格。且商股董事監察人之選舉。均超出到會全體股權。與事實不符。均應聲敘並補正。又上年三月股東會決議錄內載主席宣稱本行經兩次臨時股東會通過折減原有商股並請加入官股等語。該兩次臨時股東會……

決議錄及財政部批准所發執照之影本。應一併報部備核。又查該公司章程尚有應加修正之處。如第一條「實業部」應改為「經濟部」。第二條末應加「經濟部核准登記」七字。公司股份不得分割。如因折減資本而有奇零。應依照公司法第一百九十九條辦理。章程第七條「每股並得分為十零股」句應刪。公司法第一百六十條規定監察人各得單獨行使監察權。章程第六章關於「監察會」所訂各節。與上條法意未盡相符。應參照改訂補充。依照公司法第一百四十六條。股東名簿應常置於本店。備股東隨時查閱。章程第四十七條所訂「開會通知發出後。應將股東名簿備置總行。以便股東隨時查閱」等語亦有未合。應即刪除。第五十一條「核准」二字下應加「經濟部備案」五字。第五十二條「前五日內」應改為「前十日」。第五十六條「或」字應刪。以符公司法第一百六十七條、第一百二十五條各規定。第六十三條「財政部」下應加「經濟部」。該公司股東名簿應依照公司法第一百二十六條編號。並加載股票號數。各股東之住所。各股已繳之股款。繳納年月日。及股份取得年月日。其以機關登記入股而未載明其代表人姓名者。並應補載。又所具呈請書。應補由全體董事監察人具名。以符公司登記規則第二十八條之規定。印花登依照非常時期征收印花稅暫行辦法倘短三元。應補繳。所請變更登記。應俟遵照上開各節審核補正改訂報部。再憑核辦。至該公司舊照。既未據上海市社會局轉部。當於案結時。在卷內予以註銷。繳局費幣七元。俟該局恢復職權後。再行飭令發還。併仰知照。此批。（二十七、八、九）

▲參考條文（公司法第一百八十六條）公司非經股東會決議。不得變更章程或增減資本。前項之決議。由股東過半數代表股份總數過半數者之出席。以出席股東表決權三分二以上之同意行之。（又第一百九十八條）因減少資本換給新股票時。公司應於減資登記後。定六個月以上之期限。通告各股東換取。並聲明逾期不換取者。失其股東之權利。股東於前項期限內不換取者。喪失其股份之權利。公司得將其股份拍賣。以賣得金額。給還該股東。（第一百九十九條）因減少資本而合併股份時。其不適於合併之股份。準用前條第二項之規定。（又第一百六十條）監察人各得單獨行使監察權。（又第一百四十六條）董事應將章程及歷屆股東會決議錄。資產負債表。損益計算書。備置於本店及支店。並將股東名簿及公司債存根簿。備置於本店。股東得隨時查閱。（又第一百六十七條）前條所定之各項表冊。應於股東常會開會前十日。備置於公司本店。（又第一百二十六條）股東名簿。應編號記載左列各款事項。㈠各股東之姓名住所。㈡各股東之股數及其股票號數。㈢各股份已繳之股款及其繳納之年月日。㈣各股份取得之年月日。㈤發行無記名股票者。應記載其股數號數及發行之年月日。㈥發行優先股者。應於號數下註明優先字樣。

雲南特種消費稅章程

▲續工商須知第三期

第一條。本章程依據財政部特種消費稅條例訂定之。

第二條。凡本省產銷之大宗貨品。經指定為應征特種消費稅者。應依本章程之規定。繳納特種消費稅。

第三條。應征特種消費稅之貨物如左。第一類。棉麻絲毛皮及其製品。第二類。金屬品。第三類。食品。第四類。化學產品及染料。第五類。紙及紙製品。第六類。漆器。第七類。磁陶瓶瓷玻璃。第八類。牙角骨。第九類。油燭蠟皂。第十類。木石泥砂。第十一類。珠寶玉石。第十二類。出廠品。

第四條。第三條所列各貨品。分為下列四項征收。㈠非產本省貨品運銷本省者。㈡本產本銷。㈢本省產品運銷外省或外國者。㈣本產本銷本省產品行銷本省者。以上一二兩項。於滇越鐵路一帶及滇邊重要地點設局征收一次。征足後通行全省。不再另征。三四兩項。於省內產銷貨品集中地點設局征收。征收方法。分為二種。如下。甲。集中於銷場者。在銷場一次征足。乙。集中於出口者。以出口地為銷場。

第五條。應征貨品。無論屬於一、機關團體或私人。二、中國或外國人。三、販賣或自用。四、軍隊所需或自帶。以及其他任何運輸方法。均須照章納稅。概不得減免。

第六條。應征特種消費稅之貨品。其數量價值……

第七條。凡特種消費稅由……

第八條。特種消費稅稅率……

……

茶葉檢驗新標準

□民國二十七年度茶葉檢驗標準暨色茶及茶銷取締辦法

（廿七年五月十六日經濟部部令公布）

甲。出口茶最低標準

一。茶葉品質。綠茶以平水二茶七號珠茶為標準。紅茶分為祁紅、寧紅、湖紅、宜紅四種。標準祖紅依祿湖紅。不及標準者不得出口。其餘各種茶類。有檢驗標準第七條四五兩項規定之一者。不得出口。

二。茶葉水分。以百分之八·五為標準。但本年度除綠茶（包括眉秀珠）不得超過標準外。紅茶及紅磚茶暫以百分之一〇為合格。綠磚茶及其他茶類以百分之十一為合格。

三。茶葉灰分。紅茶綠茶及紅磚茶之灰分。以不得超過百分之七為標準。但青茶、綠磚茶及其他茶類。暫以百分之九為合格。

乙。着色茶取締辦法

一。凡商人報驗着色茶。須將所用之着色料之名稱。詳細填明。必要時得令呈驗所用之色料。

二。茶葉着色過深。與製定之着色標準茶相同或更重者。禁止出口。

三。凡使用含有鉛、銅、鋅、鉄、鎘等金屬（如習用之淡黄、三氧化鉛黃及鉻綠等）及其他無機或有機質之有毒色料者。禁止出口。

丙。茶箱取締辦法

一。出口茶葉除毛茶外。所有種類茶。一律應用箱裝。

二。出口茶之茶箱。須合於後列之規定。否則須改裝後方得出口。㈠箱內應加釘稅錫或木條十二根。但鳳木箱板厚在市尺三分以上或杉木箱板厚在市尺四分以上者。得減少箱面及箱底木條各兩根。㈡鉛箱內應須用堅實紙張及嚴密封。㈢箱外須註明與鉛箱完全附着。㈢箱外須註明……毛重及淨重、（新制）採製時期箱號及地點。

□修正特種工業保息補助審查標準

（廿七年五月三日行政院院令公布）

第一條。特種工業保息補助審查標準。依特種工業保息及補助條例（以下簡稱本條例）第四條之規定訂定之。

第二條。本條例第一條所列各種工業。每一廠家以專辦一種為原則。

第三條。本條例第一條第七款之工業。應視實際之需要定之。

第四條。凡呈請保息或補助之工廠所在地。須先經主管官署核准登記者為限。

第五條。本條例第二條第一款所稱資本。以呈經主管官署核准登記者為限。

第六條。本條例第二條第一款保息年限。視各該工廠之需要定之。

第七條。凡受保息者在保息期內如合計營業盈利超過資本總額二分之一以上時。所有原准保息。應予停止。並於其次年起按照原領保息金……

第八條。本條例第二條第二款所稱補助。依各品類每年生產數量及市價核計之。應將各該廠實際製造成本與當時市價比較前計算。其差額在百分之八十以上以下之補助。但補助金額不得超過該出品實際製造成本百分之五以上者。不予補助。

第九條。工廠如有公司法第一百四十七條之情事時。不得受本條例之保息或補助。

第十條。新成立之工廠呈請保息或補助。應實上不能如各該之額呈請保息或補助。經呈請核准。得於呈請時……

第十一條。凡特許給予保息或補助金者。依其特許之各條件辦理。（未完）

第十一條。各項特種消費稅稅率……由財政部……

第十二條。……財政部……

第十三條。本章程自財政部核准後施行。

榮金大戲院

山西

西海

浙江

王老五
獸國女皇
茶花女
小夥伴

光華

海上爭雄記

卡爾登

五彩卡通大會

亞蒙

貂蟬

辣斐

義士情花

九星

恭禧發財
燕姤鶯嬌

榮記大世界

上海最優大遊藝場　門票二角　買一送一　地廣好遊藝

空中飛人
二樓高峯舞廳
有聲電影
飛行快車
蓬萊團　劉子雲　朱張　沈桂英　桃花舞絲團
聯友話劇團　女秘書
星期日滑稽趣劇　家庭黑幕
乾坤大劇場
封神榜

大新遊樂場

國際歌舞技術團
加聘一九三六年伊士多利亞摔角比賽冠軍
(GERALDI) 芝拉棣
表演摔角比賽
女大力士

永安天韵樓

劉春山 盛呆呆
新柳社
新影戲
梨花夫人
情劫
大京班

新世界

門票一角買一送一
小李陳王胡
大劇場
五本狸貓換太子
劉海戲金蟾
張胡萬余金裘兩

大羅天

白鳳鳴
戴于數來寶

恩派亞大戲院

前部 空谷蘭
後部 空谷蘭
今天日戲
楊文瀚 徐陸秀實
冰娘慘史
碧桃菴產子
歡天喜地

經濟新聞

匯豐掛牌 美匯又創見新緊價
暗盤亦呈英平美軟之象
因英美間匯率慘落無止境
現四元六角四分八七低峯

[illegible]

港幣等購收 現金殆赤復向榮
流通籌碼枯竭 比前回漲八元
倫敦純金漲風已戢

[illegible]

▲殆赤業越出二千零十元○

[illegible]

銀樓首飾金掛牌無變化

[illegible]

英純金不動 關金等亦平

[illegible]

各國貨幣隨金價昂

[illegible]

公債暗盤交清價堅

[illegible]

股票市面尚不寂寞

[illegible]

匯劃 貼現率續低
每千元貼五十六元

[illegible]

拆息略回高

[illegible]

大條近遠俱縮

[illegible]

米市本客進胃旺盛
全日共成交萬包以上
中等厚粳回升數分
客秈貨主不肯賤脫

[illegible]

江南北來源漸多 中次麥降落五六分
蚌埠一帶之存麥亦有裝運在途說

[illegible]

粉麩銷路淡

[illegible]

現紗交易尙暢
廿支收羊紗獨俏
餘牌紗互有參差

[illegible]

現棉市況日俏
花號納胃仍不惡
通州花到額愈多

[illegible]

英印棉平疲

[illegible]

棉布市價紊亂
手貨競爭脫售

[illegible]

平湖元青豆到貨絡繹
價格逐降

[illegible]

荷赤糖堅漲

[illegible]

精精食品公司
廣西路大新公司對面 電話九六八八九
電話叫菜隨即送上
各色火鍋 維揚名點 特設晨菜
今明日犧牲品
齊菜包子 韭什錦麵 筍肉包子 每碗一角 四只一角
二角冷盤 三角炒菜

新新公司四樓 綠寶 高尚話劇 座位舒適
李君磐先生編導 反封建社會名劇
莫須有
對舊禮教下討伐令 為女同胞作不平鳴 淫棍劣紳朋比肆虐 熱情少女犧牲遺孩
莫須有意義深刻 莫須有造成慘史
增加座位 專差送票 歡迎訂座 訂座電話九四四四四

天蟾舞臺 電話九〇五五〇
國別九義 德霖娟傳 黃桂秋
青衣首席
名角客串 孫鈞卿君
門售票價 一元八角 六角 四角 二角 一角 票資之外絕無雜費
今天夜戲 李佩芳 春香鬧學 穆桂春 李君庭 合作 長板救主 范夫人 龍鳳呈祥 楊瑞亭 張奎榮 合作 關雲長 黃桂秋 王幼琴 主演 四郎探母
今晚 節四郎 四郎探母 明晚 全部 一捧雪
名票客串 楊南英君 四郎探母 節太后
明天日戲 劉遐卿 采石磯 穆桂春 主演 葭萌關 張榮奎 主演 大報仇 賈小雲 主演 提 縈 救 父 楊瑞亭 主演 徐母罵曹 黃桂秋 王幼琴 主演 十三妹
明天夜戲 劉遐卿 曹甫臣 合作 八義圖 王幼琴 李君庭 主演 立志投軍 穆桂春 主演 水濂洞 范夫人 探陰山 楊瑞亭 黃忠十三功 張榮奎 黃桂秋 主演 一捧雪 起搜盃 止刺湯

平社票房十週紀念
今天日場 花樓官廳一元 三樓一角 票資之外絕無雜費
日戲 准十二時開鑼
孫德征 起三關 韓惠敏 雙李達 楊拱人 何稱秋 慶頂珠 凌雲程 捉放曹 顧宣德 飛虎山 周錦如 朱劍虹 朱春霖 火燒百京樓 焦鴻英 鄭煒顯 四盤山 王劍章 徐慕覺 高玄炳 李兆龍 斬經堂 董烈勇 孫君豹 吳芸芳 新長坂坡 代漢津口

今天日戲 美人魚 嚎
日場勿看阿肉痛 最後機會要
日戲座價 一角 二角 三角 四角 五角 六角
夜戲座價 一角 二角 三角 四角 半角 六角 八角
第廿五集
今夜要早 第廿六集
萬豹三打 一場軟綿綿的好戲 毛秋 王柏椿
兩性硬堂三連環 只許你偷看
頭上飛 大俠空中來去 飛過尊駕頭上 白大蓮破教 王少樓 當心帽子遁
明天日戲 王富英 鐵公雞 小小毛豹 王桂卿 安天會 田文子 打鼓罵曹 王少樓 白水灘 王少樓 田文子 驅車戰將 毛劍秋 王椿柏 平貴別窰 毛劍秋 王椿柏 斬經堂
火燒紅蓮寺 洋洋得意 開打
趙松樵 白馬坡 斬顏良

榮記 共舞台 保儂軋足
定座電話 八五八八九 八四八〇八

洋元方鋒俏

四五分

國內外絲價懸殊仍鉅

市價一覽

▲各國貨幣市價

▲海外匯市

▲海外銀市

▲衆業公所股票行情

▲中央銀行掛牌

船期一覽

要緊分類徵求欄

尋人

抵押借欵

謝阿坤兄鑒

徐吉三兄

徵求男孩

姚文新鑒

徵求投資合作

找尋學徒

徵求合作

如診所願合作者倘爲牙醫生更佳

徵友

尋人賞格

房地產

徵求校舍

徵求

徵購租界八萬以內房產

要頂屋

徵求廠基空地

茲需要在租界或越界築路區內空地十畝左右用建廠房如有願出租者請開明地點（請給草圖）租價投函郵局信箱一七九六號合者面洽

物件

收買股票

收買

股票、銀行存摺、存單

收買

（各種股票公債）

▲重價收買傢俬、鋼琴、地毯、銀箱

本號收藏

收買

鑽石翠玉古玩字畫金石煙

古物

招收學徒

全昌

鑽石翡翠、千里鏡、新老光珠、照相機、洋金首飾、收音機、金銀舊表、打字機

徵求

9K 14K 18K 新老式金表

高價收買浙江興業銀行存摺存單押單

收股票

徵求小汽車

專收銀行存摺押單

重價收買書畫古玉端硯

接洽處

徵求脚踏車

（徵求）

徵求浴堂用鍋爐

專收銀行存摺

收中匯業銀行存摺

欲出讓者請至邁而西愛路二七五弄四號霞飛路南首陳君接洽

徵求木器

徵求收音機

世界無線電服務社修理無線電專家

聘請

聘理化男教師

招請傭婦

招請機匠

殘疾女士機會

徵求工藝練習生

招收學徒

徵聘技師

招聘電台報告員

招請女訪問員

聘打樣師

招聘職員

招聘職員

招添練習生

蘇式技師夥友學徒

招請推銷員

聘請高尚職員

招請男女職員及送貨員

聘請墊本經理

聘職員

文件人才

招請賬房

招請印刷工友

招請電影男女演員

招請西藥推銷員

待聘

冶金化學工程人才待聘

會計員待聘

招生

注射女醫師待聘署名醫院

華龍學社冬季速成班

英德法日補習學校

英文交際會話速成科

教授德文

顧千里教日語

三個月內授會會話閱報

教授鋼琴

VLADIMIR KOSTEVITCH

日語專修學校招生

上海

打字

科字打英華

三月速成梵啞林

校長朱少屏

大衆英文打字科

全期二元半費一元

英文打字速記

由西人及女教授

駕駛汽車專門學校招生

包領執照

十四元

教授跳舞

大華跳舞學校

足踏舞

賓來跳舞學社

丁香舞院

學習大方美觀的標準舞

聲明

▲慧麗三

江蘇上海第一特區地方法院

選請執管張叔儒遺產

江蘇上海第一特區地方法院公告

緊要啓事

周是鵬律師代表三友造紙廠聲明租賃地上權預告

廣西路八十八號承租人陳瑀林夫人緊要啓事

黃一鳴梁體鶴啓事

聲明

中原公司內記部啓事

南京廣益書局被災

鴻源錢莊爲四百六十七號保管箱租用人周文林君亡故公告各利害關係人啓事

張芹伯啓事

推受盤

讓人聲明

推受盤聲明

夏穠舟聲明

李鴻圖律師代表

沈國棟啓事

潘顧龍瑞啓事

緊要聲明

警告王愛美女士

同裕醃臘魚行啓事

周氏斷絕浦姓家屬關係聲明

警告九志英君

遺失

遺失中央儲蓄會會單啓事

遺失聲明

遺失聲明

遺失

遺失聲明

遺失收據

遺失聲明

遺失聲明

遺失鑰匙聲明

遺失聲明

遺失聲明

遺失聲明

遺失聲明

遺失派司

楊雲卿明啟

遺失聲明

遺失聲明

遺失中央儲蓄會會單啓事

遺失中央儲蓄會會單啓事

遺失聲明

遺失證書

遺失聲明

遺失聲明

遺失股票及印章聲明

遺失聲明

徐宏盛遺失聲明

支票

遺失支票

存單 存摺

遺失聲明

遺失存摺

遺失聲明

遺失聲明

遺失聲明

遺失存摺

遺失聲明

遺失單據聲明

遺失存摺聲明

存摺作廢

遺失存摺聲明

遺失存摺聲明

胡元隆啟

遺失聲明

遺失聲明

遺失單據聲明

遺失聲明

遺失存摺

印鑑 圖章

遺失存摺

作廢

遺失圖章

遺失聲明

遺失印章

遺失圖章聲明

遺失圖章聲明

遺失印鑑聲明

遺失聲明

遺失印鑑

遺失印鑑聲明

遺失聲明

遺失減圖章聲明

遺失圖章聲明

遺失圖章聲明

遺失圖章

遺失圖章

遺失圖章聲明

遺失圖章聲明

遺失印鑑聲明

遺失聲明

遺失聲明

遺失印鑑聲明

提單 提單

遺失提單

遺失聲明

提單作廢

遺失聲明

股票

遺失聲明

出租

出租卡車通行虹口

上海搬場公司 第二

首創 搬場汽車 運貨卡車

出租

寬暢舒適

團體客車

隨叫隨到 每時五元

代客打包 傢具堆棧

戈登路一二三號 電話三〇〇〇〇

美商安愼洋行

第三堆棧

招堆棉花

地位高爽 水塗交通

棧租低廉 服務週到

棧址 西蘇州路 電話三七五八七

辦公處 南京路二十號 電話一七九三五

大型卡車出租

第一特區

空地出租

大厦召租

召租

新建經濟優美住宅

本公司在靜安寺路西首七十街內即新世界對面新建住宅數十幢現已租出大部份簡便經濟均爲四馬路郊區已無幾欲租者請速至上列地址

辦事處 鴻運公司啟

▲繁盛地點店面召租

空地出租

分租

徵求高尚同居

召租

備貼現金 交換房屋

廠房出租

分租

寫字間分租

洋房分租

召租

公寓召租

房間出租

分租

租項

寫字間招租

餘屋分租

洋房分租

壹萬元 優美住宅●快來預定

大建企業公司 翁之範律師事務所

餘額無多●欲定從速

分租

住宅五大間召租

英界同孚路大洋房出租

分租

南京路 精美診所徵求高尚醫師合作

新建店面 市房招租

吉屋分租

召租

空地出租

新建住宅

廠屋召租

寫字間 召租

診所分租

公寓房間

新屋分租

市房召租

召租

新建三層洋房

新屋免費召租

招租

精美洋房召租

第二特區

召租

辣斐德路辣斐坊有新造三層樓西式房屋十二幢衛生設備俱全初可峻工現大部分均下月租出所餘無幾欲租者請速向八仙橋西愷自邇路振平里十六號均益興業公司面詢詳章免爲他人捷足先得 電話八四四八七七

召租

新造市房五幢召租

花園洋房廉價分租

新造市房召租

煖汽洋房六大間分租

分租

新屋分租

召租

分租

新造洋房招租

最繁華區美麗門面出租

分租

分租

●●●●新屋召租●●

霞飛路市房招租

徵求高尚住戶

送租

餘屋分租

召租

洋房分租

召頂

洋房分租

第一特區

洋房召頂

招頂

美麗大洋房出讓

洋房召頂

三層小洋房招頂

公寓召頂

召頂

高尚住宅召頂

第二特區

新屋廉價出讓

召頂

招頂

召頂

鬧熱地點市房招頂

召頂

召頂每月廿五元 頂費一千二百元

出頂

七百元

六十元花園公寓出頂

月租十六元住房廉頂

吉屋召頂

△市房招頂▽

召頂

召頂

租頂

召頂

召頂

召頂

西式房屋出頂

召頂美麗洋房

新式洋房出頂

熱鬧市房召頂

營業

現貼 泰山營業公司

現貼 聯益銀號

貼現收買

限買 請到西人公寓

通中銀號

活期存款 一元起 五百元止

收買鈔票 公平貼現

商業往來

支票種類

本行斥資自建石路分行大廈

出借小說 電話九一五一五

兵役須知

星相傳人

煙刀

無線電 出門修理 （電話）36438

裏碱瓜街 一律天平老稱

懋昌參行 西洋參 賠送燉煮爐 著名老店 貴州路中市

上海 地產介紹所 營業項目 房地產買賣 房地產經租 房地產測量 抵押 保險 打樣

李仲記 義務 精製 打樣

中興輪運公司 代運 旅行部 新新旅館 代辦旅行手續

安達 旅順服務社 各地代領通行證

當天取 交通旅行社

大有轉運公司 代領通行證

免費 興隆洋行 代領各埠通行證

達豐信託所 代領各地通行證

中國信託公司

洽記輪運公司 代領蘇浙皖各埠通行證 免費

國際旅行社 代領通行證

大新汽車公司 代領各地通行證

復興汽車公司 通商旅社

代領通當日可取 華東旅行社

徐慕范醫師 免費種痘證書

王醫師 聯合證書 免費發給

種痘防疫 時間 診所

種痘防疫證書

種痘防疫

防疫種痘 英文日文 證書

種痘防疫證書 保無痛苦 各地通行

東大醫學士 朱霍艮 花柳性病

拍賣

瑞和洋行拍賣預告 北平名廠打字機

魯意師摩洋行 禮拜六拍賣

打字機 無線電 大菜間 房間 皮沙法 屏風 禮拜六拍賣水漬細布 今日上午 彩球細布 即日現鈔

禮拜一拍賣 全套絲絨沙法 摩登大菜間式 奶油色房間式

禮拜一拍賣 洋元

飲食

福運園

馬泳記廚房 電話41641

宋桂記

甘維記 電話92572

五龍園

徐成記

天福園 電話42990

鴻運園

召盤

肥皂廠七百元出售

召頂 馳名煤球店

召盤

召盤

召盤

新事業出讓

鷹王牌九燈機出售

水泥 三和土 磚 出售 利達公司 電話19070

警犬

水汀出售

上等呢帽 廉價出售

讓兔

大小洋狗出售

中國通商銀行存單出讓

金鋼鑽白金女錶廉讓

青磚 紅磚 九寸以上 八寸 賤售 美商 東達公司

股票廉讓

德國三色印刷機廉售

警犬

房地產

新聞路西摩路西 三元坊 新造假三層房屋 衛生設備完全 每宅連地售壹萬另五百元 浙江興業銀行信託部啟

良屋廉讓

吉屋出售

良產廉售廉租

廠房四間 一千八百元

拉都路環龍路空地四分半廉售

房屋出售

厚利房產出售

廉產

汽車

汽車出售

廉讓

汽車出售

新飛霞汽車讓

1933 福特蓬車 車廠售

同昌牌三輪車出售

廉價出讓

醫藥

藥片速治傷風 能在一小時內，止住涕淚之流，誕尤為本劑之特能。 各處藥房均有經售 總經售處 電話

下血

專治花柳 保春堂

花柳聖手

藥製梨膏 百佳藥廠

趙南石 天然治咳草

政府註冊 嚴禁假冒 趙南石醫生 天然治瘋草 靈如仙丹

每瓶一元 買一送一 當日見效 不效還洋 趙南石 班龍補腎丸

照常吸烟 見烟自厭 三日見效 十天斷癮 精神戒煙 廣告欺人 天誅地滅

胃痛一笑散 溥愛醫藥社

專治遺精 早洩 腎虧 發育不全 神經衰弱

花柳 一元

補陰固精丹

天醫

花柳 保好 止痛白濁丸

白濁草

疥 皮膚 濕氣 統治

包皮 剪割 保無痛苦 收費四元

花柳